

**Tabellenband und
Zusammenfassung erster Ergebnisse**

Familien- und Fertilitätssurvey (FFS) 1996

Gabriele Doblhammer
Wolfgang Lutz
Christiane Pfeiffer

Detailergebnisse
**BURGENLAND
und
NIEDERÖSTERREICH**
Frauen und Männer

NÖ Familien REFERAT

MATERIALIENSAMMLUNG HEFT **2D**

FFS 96 – Individuelle Lebensverläufe in Familie und Beruf

Dieser in 17 Ländern Ost- und West-Europas sowie Kanada, den USA und Neuseeland gemeinsam durchgeführte Survey ist der ambitionierte Versuch, die Veränderungen der Formen des familiären Zusammenlebens in unseren modernen Gesellschaften besser zu verstehen. Erstmals wurden Informationen zu den weiblichen und männlichen Lebenszusammenhängen gemeinsam mittels eines neuen biographischen Forschungsansatzes erhoben. Dabei können die individuellen Partnerschafts-, Ausbildungs-, Berufs-, Wohn- und Geburtenbiographien miteinander verknüpft und in ihrer gegenseitigen Bedingtheit analysiert werden. Für Österreich, seit 1995 zwanzigstes Mitglied der internationalen „FFS-Familie“, hat dieser Survey zusätzlich eine wesentliche Bedeutung als primäre Datenquelle für Familienforschung und Familienpolitik.

Der vorliegende Tabellenband beinhaltet die Ergebnisse aller befragten Frauen im Bundesland Burgenland (350) und im Bundesland Niederösterreich (600) sowie Männer in den Bundesländern Burgenland und Niederösterreich (300). Neben vollständigen Linearauszählungen nach Altersgruppen (mit Ausnahme langer Bezirkslisten) findet sich hier auch ein Satz bereits weiter verarbeiteter Tabellen mit kumulierten Verteilungen und Auswertungen zu speziellen Fragestellungen, ergänzt um eine kurze Interpretation. Die Tabellen entsprechen dem von allen Teilnehmerländern des FFS gemeinsam erstellten Standard.

Tabellenband und Zusammenfassung erster Ergebnisse
Familien und Fertilitätssurvey (FFS) 1996
Burgenland und Niederösterreich
Frauen und Männer

Gabriele Doblhammer
Wolfgang Lutz
Christiane Pfeiffer

Österreichisches Institut für Familienforschung
Materialiensammlung Heft 2D, Wien 1997
ISBN 3-901668-09-8

Zu beziehen bei:

Österreichisches Institut für Familienforschung;
Gonzagagasse 19/8, A-1010 Wien; Tel.: 5351454

Eigentümer, Herausgeber und Verleger:

Österreichisches Institut für Familienforschung (ÖIF);
Geschäftsführer: Dr. Helmuth Schattovits;
Alle: Gonzagagasse 19/8, A-1010 Wien;
Gestaltung, Layout und Grafik: Edith Vosta, 1050 Wien;
Druck: Melzer, 1070 Wien

**Gedruckt mit Unterstützung des Bundesministeriums für Umwelt, Jugend und Familie
sowie der Länder Burgenland, Niederösterreich, Oberösterreich, Salzburg, Tirol,
Vorarlberg und Wien**

Vorwort

Österreich ist 1995 als zwanzigstes und bisher letztes Mitglied zur internationalen „FFS-Familie“ gestoßen. Dieser in 17 Ländern Ost- und West-Europas sowie in Kanada, den USA und Neuseeland gemeinsam durchgeführte Survey ist der ambitionierte Versuch, die Veränderungen der Formen des familiären Zusammenlebens in unseren modernen Industriegesellschaften besser zu verstehen.

Neu an dieser Studie ist auch, daß erstmals Informationen zu den weiblichen und männlichen Lebenszusammenhängen gemeinsam erhoben wurden. Dafür eignete sich besonders ein biographischer Ansatz, der mittels der neuen Methoden der Ereignisverlaufsanalyse ausgewertet werden kann. Dadurch können die individuellen Partnerschafts-, Ausbildungs-, Berufs-, Wohn-, und Geburtenbiographien miteinander verknüpft und in ihrer gegenseitigen Bedingtheit analysiert werden. Daraus sind zahlreiche neue Erkenntnisse für Wissenschaft und Politik zu erwarten.

Für Österreich hat der FFS zusätzlich zur internationalen Dimension und dem neuen biographischen Forschungsansatz eine ganz wichtige Bedeutung als primäre Datenquelle für Familienforschung und Familienpolitik. Zu so zentralen Fragen wie z. B. nicht-ehelichen Partnerschaften, Empfängnisverhütung oder den Lebensbedingungen der von Trennung der Eltern betroffenen Kinder gab es bisher für Österreich keinerlei repräsentative Daten. Hier konnte schon die erste Rohauswertung des FFS einen Schatz von relevanten Informationen liefern.

Der vorliegende Tabellenband bezieht sich auf Burgenland und Niederösterreich und gibt die Ergebnisse für alle befragten Frauen in Burgenland (350) und Niederösterreich (600) sowie die der Männer in Burgenland und Niederösterreich (300). Ein Band für das gesamte Bundesgebiet zusammen (4500 Frauen und 1550 Männer) ist bereits in der Materialiensammlung des ÖIF als Band 2, weitere sind mit Ergebnissen des Bundeslandes Wien (Band 2A), der Bundesländer Salzburg und Oberösterreich (Band 2B) und der Bundesländer Tirol und Vorarlberg (Band 2C) erschienen. In den kommenden Monaten wird ein weiterer Tabellenband folgen, der sich auf die Bundesländer Kärnten und Steiermark bezieht. Die Bände enthalten jeweils die vollständige Linearauszählung (mit Ausnahme langer Bezirkslisten) nach Altersgruppen sowie einen Satz bereits weiter verarbeiteter Tabellen mit kumulierten Verteilungen und Auswertungen zu speziellen Fragestellungen, die auch in einem Textteil kurz interpretiert und mit gesamtösterreichischen Ergebnissen verglichen werden. Diese Tabellen entsprechen bereits denen des „Standard Country Reports“, der von allen Teilnehmerländern des FFS erstellt werden soll. Es ist der effizienten Arbeit des den FFS unterstützenden Familienministeriums (BMUJF), der die Befragung durchführenden Firma INTEGRAL, der das internationale Projekt koordinierenden UN-ECE in Genf und dem FFS-Projektteam zu verdanken, daß Österreich als eines der ersten Länder diese Tabellen publiziert, obwohl wir als letztes Land in dieses Projekt eingestiegen sind. Der vorliegende Tabellenband ist nur ein erster Schritt in der Auswertung des reichen FFS-Datenmaterials. In den kommenden zwei Jahren soll eine Vielzahl tiefergehender wissenschaftlicher Analysen erfolgen. Zur Mitarbeit daran sind alle Interessierten eingeladen.

Wolfgang Lutz
Projektleiter, FFS-Österreich
Forschungsdirektor, Österreichisches Institut für Familienforschung

Wien, im Juni 1997

Inhalt

1. Der Familien- und Fertilitätssurvey (FFS) „Österreich“	7
1.1. Ziele	7
1.2. Der europäische Rahmen	7
1.3. Fragebogen und Datenerhebung	8
1.4. Projektorganisation in Österreich	9
1.5. Inhaltliche Auswertung der Daten	10
2. Zusammenfassung erster Ergebnisse für Burgenland und Niederösterreich	12
2.1. Lebensformen zum Zeitpunkt der Befragung	12
2.2. Das Elternhaus der Befragten	13
2.3. Bildung von Lebensgemeinschaften	16
2.4. Trennung von Lebensgemeinschaften	18
2.5. Fertilität und Timing der Geburt	19
2.6. Empfängnisverhütung und Schwangerschaftsabbruch	22
2.7. Insgesamt gewünschte Kinderzahl	24
2.8. Studium, Erwerbstätigkeit und Kinder im weiblichen Lebenszyklus	26
2.9. Weibliche und männliche Biographien	28
3. Ausgewählte tabellarische Ergebnisse	31
4. Linearausählung nach Geschlecht und Alter	67
4.1. Hintergrundvariablen	69
4.2. Familien- und Haushaltscharakteristika – 1. Teil	70
4.3. Einstellungen, Werte, Meinungen	76
4.4. Familien- und Haushaltscharakteristika – 2. Teil	89
4.5. Fragen zum Elternhaus	102
4.6. Wohn- und Migrationsbiographie	110
4.7. Ausbildungs- und Erwerbsbiographie	122
4.8. Partnerschaftsbiographie	140
4.9. Geburtenbiographie	157
4.10. Kinderwunsch	164
4.11. Fragen zur derzeitigen Partnerschaft	169
4.12. Familienplanung	187
4.13. Statistik	195
Anhang: Fragebogen	

1. Der Familien- und Fertilitätssurvey (FFS) „Österreich“

1.1. Ziele

Primärer Zweck einer FFS-Umfrage in Österreich (wie auch in anderen Ländern) ist die Erhebung von Basisdaten zu den Lebensläufen Erwachsener im Alter von 20 bis 54 Jahren mit besonderem Gewicht auf Partnerschafts-, Geburten-, Erwerbs- und Ausbildungsbiographien. Die amtliche Statistik (Volkszählung, Mikrozensus und Statistik der natürlichen Bevölkerungsbewegung) sowie Statistiken der Finanzbehörden und Sozialversicherungsträger liefern v. a. aggregierte Eckdaten zu Familienbildungsprozessen. Diese sind aber für eine tiefergehende Analyse, auf deren Basis familien- und sozialpolitische Maßnahmen getroffen werden können, nur bedingt geeignet. Der FFS ist komplementär zu amtlichen Statistiken, Wertestudien oder Meinungsbefragungen konzipiert und erfasst erstmals für Österreich die Dynamik der biographischen Entwicklungen bezüglich Ausbildung, Erwerb, Partnerschaft, Fertilität und Wohnungsmobilität. Die Daten des FFS sind sowohl Basis für wissenschaftliche Untersuchungen als auch für Evaluation und Planung relevanter politischer Maßnahmen. Durch ein besseres Verständnis der Gründe von Familienbildungs- und -auflösungsprozessen, Wahl der Kinderzahl etc., können die staatliche Sozial- und Familienpolitik, wie auch nicht-staatliche Organisationen (NGOs) wirkungsvoller und zielsicherer Unterstützungsmaßnahmen setzen. Konkret ist vom FFS Nutzen in den folgenden fünf Bereichen zu erwarten:

1. Die Erstellung einer Datenbasis im Bereich Familie und Kinderzahl, die komplementär zur amtlichen Statistik ist und für eine Vielzahl von wissenschaftlichen, planerischen und illustrativen Zwecken verwendet werden kann.
2. Die Gewinnung von Basisinformationen zur Erstellung besserer Annahmen über zukünftige Trends im Bereich Familienstruktur, Erwerbstätigkeit und Bevölkerungsentwicklung.
3. Die Möglichkeit von Ex-ante-Evaluation von alternativen Maßnahmen im Bereich der Familien- und Sozialpolitik durch Simulationsmodelle, die auf den FFS-Daten basieren.
4. Die Möglichkeit zum Testen bestimmter wissenschaftlicher Hypothesen über die Bestimmungsgründe des reproduktiven Verhaltens, von verschiedenen Partnerschaftsformen und des Auflösens von Familien sowie der Vereinbarkeit von Beruf und Familie im weiblichen Lebenszyklus.
5. Die Möglichkeit eines internationalen Vergleichs zu Fragen der jüngsten Entwicklungen in Partnerschaft und Familie.

1.2. Der europäische Rahmen

Der FFS wird international von der Population Activities Unit (PAU) der Economic Commission for Europe (UN/ECE) koordiniert. Bisher haben insgesamt 20 Länder (inklusive Österreich) am FFS teilgenommen. Folgende Tabelle gibt einen Überblick über Stichprobe, Befragungszeitraum und Verfügbarkeit der Daten in Form eines international standardisierten Datensatzes (Standard Recode File).

Stand 28. Oktober 1996:

Land	Stichprobe		Alters -gruppen	Befragungszeitraum		Standard Recode File		
	Frauen	Männer		Start	Ende	erstellt	an PAU übertrag.	zur Verwend. freigegeb.
Belgien	3000	2000	20-40	03-91	09-91	ja	ja	nein
Deutschland	6000	4000	20-39	07-92	08-92	ja	ja	ja
Estland	5000	-	20-69	01-94	08-94	nein	nein	nein
Finnland	4000	2000	22-51	08-89	01-90	ja	ja	ja
Frankreich	3000	2000	20-49	03-94	04-94	ja	ja	ja
Holland	5100	3800	18-42	02-93	03-93	nein	nein	nein
Italien	4800	1200	20-49	11-95	02-96	ja	ja	ja
Kanada	7500	6000	15-54	01-90	03-90	ja	ja	ja
Lettland	2700	1500	18-49	09-95	10-95	ja	ja	ja
Litauen	3000	2000	18-50	10-94	11-95	ja	ja	ja
Neuseeland	3000	-	20-59	10-95	10-95	nein	nein	nein
Norwegen	5000	2000	20-43	10-88	05-89	ja	ja	ja
Österreich	4500	1500	20-54	12-95	05-96	ja	ja	nein
Polen	4500	4000	18-49	11-91	12-91	ja	ja	ja
Schweden	4200	2300	22-44	10-92	05-93	ja	ja	ja
Schweiz	4200	2000	20-49	10-94	05-95	nein	nein	nein
Slowenien	2800	1800	15-45	12-94	12-95	ja	ja	nein
Spanien	4000	2000	18-49	08-94	12-94	ja	nein	nein
Ungarn	4000	2000	18-41	11-92	12-93	ja	ja	ja
U.S.A.	10500	-	15-44	01-95	10-95	nein	nein	nein

Für länderübergreifende Forschungsvorhaben wurde ein internationales Beratungsteam ernannt, dessen Aufgabe in der Koordinierung der einzelnen Themenbereiche liegt. Das erste Meeting des Beratungsteams fand im Oktober 1996 in Budapest, Ungarn, statt, wobei alle am FFS Interessierten aufgerufen wurden, Vorschläge für Forschungsprojekte an die PAU zu übermitteln.

1.3. Fragebogen und Datenerhebung

Da der international empfohlene Fragebogen modular aufgebaut ist, bestand große Flexibilität bei der Gestaltung der nationalen Untersuchung. Der FFS „Österreich“ rekonstruiert retrospektiv Geburten-, Partnerschafts-, Ausbildungs- und Erwerbsbiographien und erlaubt damit die Analyse von in Wechselbeziehung stehenden, parallelen Lebensprozessen. Weiters wurden Fragen zu Elternhaus, Wohnbiographie, Familienplanung, Kinderwunsch, Meinungen und Einstellungen zu gesellschaftspolitischen Fragestellungen sowie zum Schwangerschaftsabbruch gestellt. Neben soziodemographischen Hintergrundvariablen wurden außerdem das durchschnittliche Haushaltseinkommen pro Monat sowie die überwiegende Einkommensquelle des Haushaltes erfaßt.

Mit der Durchführung der FFS-Befragung wurde die Markt- und Meinungsforschungsfirma INTEGRAL betraut. Um die Verständlichkeit und die Akzeptanz des Fragebogens beurteilen zu können, wurde zusätzlich zum Pretest auch ein Demonstrations-Interview über den Bildschirm mitverfolgt. Anschließend wurde die Respondentin zur Interviewsituation befragt, wodurch ein weiterer Input zur Modifikation des Fragebogens erzielt werden konnte. Die Pretest-Erhebung ergab, daß

der Fragebogen mit durchschnittlicher Interviewdauer von 71 Minuten von den Respondenten als zu lang empfunden wurde. Nach einer endgültigen Überarbeitung des Fragebogens begann die Erhebung Anfang Dezember 1995 und wurde Mitte Mai 1996 abgeschlossen.

Insgesamt wurden 4581 Frauen und 1539 Männer repräsentativ für ganz Österreich sowie die einzelnen Bundesländer befragt (Wohnbevölkerung, d. h. auch nicht-österreichische Staatsbürger). Die Bundesländer gehen in die Gesamtstichprobe disproportional zu ihrer Größe ein. Die Frauen-Stichprobe ist nach Bundesländern, die Männer-Stichprobe nach Bundesländergruppen geschichtet. Die regionale Stichprobenverteilung sieht daher folgendermaßen aus:

➤ Frauen:		➤ Männer:	
Burgenland:	350	Tirol und Vorarlberg:	300
Vorarlberg:	350	Salzburg und Oberösterreich:	300
Tirol:	450	Kärnten und Steiermark:	300
Kärnten:	450	Niederösterreich und Burgenland:	300
Salzburg:	450	Wien:	300
Niederösterreich:	600		
Oberösterreich:	600		
Steiermark:	600		
Wien:	700		

Die erhobenen parallelen Biographien sollen mittels der Ereignis-Verlaufs-Analyse (event history analysis) unter der Prämisse analysiert werden, daß es sich um parallele Lebensverlaufsprozesse handelt, die dynamisch in wechselseitiger Beziehung stehen.

Die Motivation der Auskunftspersonen wurde von den Interviewern als sehr hoch beschrieben und dies obwohl die durchschnittliche Interviewdauer immer noch 45 Minuten betrug, und in manchen Fällen sogar 180 Minuten erreichte. Nur 74 Befragte brachen das Interview ab, während mehr als die Hälfte der Befragten bereit waren, sich nochmals befragen zu lassen. Die Erhebungsphase wurde mit einer Präsentation durch die Firma Integral am 5. Juni 1996 im Beisein von BM Dr. Martin BARTENSTEIN abgeschlossen.

Erste ausgewählte Ergebnisse zu den Bereichen Kinderwunsch und Lebensgemeinschaften wurden am 2. September 1996 in einer Pressekonferenz von Herrn Bundesminister der Öffentlichkeit präsentiert.

1.4. Projektorganisation in Österreich

Dem Österreichischen Institut für Familienforschung (ÖIF) als Träger des FFS „Österreich“ obliegt die Auswertung sowie die Koordination der wissenschaftlichen Analysen.

Sowohl seitens des universitären und außeruniversitären Forschungsbereiches als auch auf landespolitischer Ebene wurde großes Interesse an der Mitarbeit beim Familien- und Fertilitätssurvey geäußert, sodaß die Etablierung eines disziplinübergreifenden Kooperationsnetzwerkes möglich scheint. Als Forum der Koordination und Konzeption des Familien- und Fertilitätssurveys fungiert ein Projektteam, bestehend aus: Univ.-Doz. Dr. Wolfgang LUTZ (Projektleitung, ÖIF), Univ.-Prof. Dr. Rudolf RICHTER (wissenschaftlicher Beirat, Universität Wien), Dr. Ewald KUTZENBERGER (wissenschaftliche Beratung, Landesstatistik OÖ), DDr. Romana WIDHALM (Vertretung des BMUJF), Dr. Christopher PRINZ (wissenschaftlicher Konsulent, Europäisches Zentrum),

Dr. Helmuth SCHATTOVITS (Geschäftsführer, ÖIF), Mag. Christiane PFEIFFER und Mag. Gabriele DOBLHAMMER (beide wissenschaftliche Sachbearbeitung, ÖIF).

Dem Projekt ging eine vom BM für Umwelt, Jugend und Familie in Auftrag gegebene Machbarkeitsstudie voraus, die von Univ.-Doz. Dr. Wolfgang Lutz und Dr. Christopher Prinz Anfang '95 erstellt wurde. Bei einem Studientag im September '95 wurde unter Beteiligung zahlreicher Institutionen und Personen der Fragebogen und die Stichprobenstruktur im wesentlichen festgelegt. Im Oktober '95 hat das Familienministerium die Entscheidung getroffen, die Kosten der Befragung zu 80 Prozent zu übernehmen.

1.5. Inhaltliche Auswertung der Daten

Die Auswertung des FFS-Datenmaterials ist mehrstufig angelegt, d. h. seitens des ÖIF besteht die Intention, den Datenpool – neben der Erstellung des an die Europäische Wirtschaftskommission zu liefernden österreichischen Länderberichts – in Zusammenarbeit mit anderen Institutionen und Wissenschaftlern für vertiefende wissenschaftliche Analysen zu nutzen.

Erste deskriptive Analyse

Eine erste Auswertungsphase ist mit der Publikation des vorliegenden Tabellenbandes für Burgenland und Niederösterreich sowie der Tabellenbände für Tirol und Vorarlberg, Salzburg und Oberösterreich, des Wiener Tabellenbandes und des gesamt-österreichischen Tabellenbandes abgeschlossen. In dieser Phase ging es in erster Linie darum, den großen und äußerst komplexen Datensatz in den Griff zu bekommen und auf Plausibilität sowie interne Konsistenz hin zu prüfen. In dieser ersten Phase konnte auch bereits mit Unterstützung der ECE der internationale „Standard Recode File“ erstellt werden, der es ermöglicht dieselben Auswertungsprogramme über die Daten aller Teilnehmerländer laufen zu lassen. Damit stehen die österreichischen Daten auch schon für international vergleichende Studien zur Verfügung.

Der vorliegende Tabellenband enthält zusätzlich zu der vollständigen Linearauszählung nach Altersgruppen (mit Ausnahme langer Bezirkslisten) bereits auch einen weiter verarbeiteten Satz von Tabellen mit kumulierten Verteilungen und Auswertungen zu speziellen Fragestellungen. Diese Tabellen sind ein erster Schritt in Richtung einer tiefergehenden wissenschaftlichen Analyse, die dem biographischen Ansatz gerecht wird. Die Tabellen entsprechen bereits jenen, die im internationalen Länderbericht standardisiert für alle Länder publiziert werden sollen. Die inhaltliche Interpretation ist im vorliegenden Tabellenband allerdings noch auf ein Minimum reduziert.

Internationaler Länderbericht Österreich

Die Erstellung dieses Berichts (vermutlich in deutscher und englischer Sprache) wird von der ECE koordiniert und erfolgt nach einem international einheitlichen Schema. Dies soll die internationale Vergleichbarkeit gewährleisten. Die von der ECE angeforderten Tabellen und Graphiken werden vom ÖIF erstellt und gemeinsam mit den Wissenschaftlern der ECE harmonisiert und interpretiert. Dieser Prozeß erfordert eine mehrmalige Iteration zwischen Österreich und der ECE. Vor der Publikation wird der österreichische Länderbericht einer Peer-review durch zwei anonyme Begutachter unterzogen. Mit dem Erscheinen des Berichts ist im Laufe des Jahres 1997 zu rechnen.

Österreichband und wissenschaftliche Fachpublikationen

Einer der Vorteile des FFS ist der biographische Ansatz, der es für alle erhobenen Biographien ermöglicht, jedes der Ereignisse und den jeweiligen Zeitpunkt des Eintretens zu erfassen. Somit sind alle Voraussetzungen für die Durchführung einer Ereignis-Verlaufs-Analyse gegeben. Diese erlaubt – besser als konventionelle Querschnittsanalysen –, kausale Zusammenhänge zwischen Familienbildungs- und -auflösungsprozessen sowie der Erwerbs-, Ausbildungs- und Partnerschaftsbiographie an Hand der Daten des FFS aufzuzeigen. Es ist geplant die Ergebnisse der Ereignis-Verlaufs-Analyse gemeinsam mit anderen wissenschaftlichen Analysen, die über den ersten Tabellenband und den international standardisierten österreichischen Länderbericht hinausgehen, in einem gemeinsamen Österreich-Band zu publizieren. Dieser würde vom ÖIF koordiniert, soll aber auf einer breitesten möglichen Zusammenarbeit verschiedener Institutionen und Personen basieren. Ein entsprechender Planungsprozeß ist bereits in Gang gesetzt. Zusätzlich können und sollen wissenschaftliche Analysen, die auf der Auswertung von österreichischen FFS-Daten basieren natürlich in der internationalen Fachliteratur publiziert werden.

International vergleichende Analysen

Durch die Teilnahme an diesem Projekt haben österreichische ForscherInnen auch die Möglichkeit, in Absprache mit der ECE, auf die Daten aller anderen Länder zuzugreifen. Die Daten werden in einheitlichem Format (der erwähnten „Standard Recode Files“) vorliegen, sodaß ein für die österreichischen Daten entwickeltes Programm auch direkt auf andere Länder angewandt werden kann. Dies eröffnet die Möglichkeit, die für Österreich analysierten Fragestellungen auch im Vergleich zu anderen Ländern zu beleuchten. Dieser internationale Vergleich kann durch das Herausarbeiten nationaler Besonderheiten und den damit verbundenen Erklärungsversuchen einen ganz wichtigen Beitrag zum besseren Verständnis von Bestimmungsgründen und Implikationen der sich verändernden familiären Lebensumstände liefern.

2. Zusammenfassung erster Ergebnisse für Niederösterreich und Burgenland

(mit Verweis auf Tabellen im Abschnitt 3)

2.1. Lebensformen zum Zeitpunkt der Befragung

Tabelle 1: Anteil der Befragten, die im gemeinsamen Haushalt leben mit ... (siehe S. 33)

Mehr als die Hälfte aller im Burgenland befragten Frauen (69 Prozent) lebt gemeinsam mit Partner und Kindern in einem Haushalt. Damit liegt Burgenland deutlich über dem österreichischen Durchschnitt von 56 Prozent. 98 Prozent dieser Frauen sind verheiratet, 1 Prozent sind ledig und rund 1 Prozent geschieden bzw. verwitwet. Im Burgenland unterscheidet sich damit der Familienstand dieser Gruppe deutlich von jenem für Gesamt-Österreich, wo ein geringerer Anteil von verheirateten Frauen (90 Prozent), dafür jedoch ein höherer Anteil von ledigen (7 Prozent) und verwitweten Frauen (3 Prozent) gemeinsam mit Partner und Kindern in einem Haushalt lebt. 13 Prozent der Frauen leben mit einem Partner im gemeinsamen Haushalt und haben keine Kinder (gesamtes Bundesgebiet: 16 Prozent). Wie auch für das gesamte Bundesgebiet geltend, überwiegt in dieser Gruppe der Anteil der verheirateten Frauen (78 Prozent), während fast jede vierte Frau (22 Prozent) ledig ist. 11 Prozent der weiblichen Befragten im Burgenland – das sind um 5 Prozentpunkte weniger als im österreichischen Durchschnitt – leben ohne Kinder und ohne Partner: 92 Prozent davon sind ledig, 8 Prozent verwitwet oder geschieden. 8 Prozent aller befragten Frauen sind Alleinerzieherinnen¹ und leben mit Kindern, aber ohne Partner. Dieser Wert liegt um 4 Prozentpunkte unter dem österreichischen Durchschnitt. Die Mehrheit dieser Frauen (56 Prozent) ist geschieden bzw. verwitwet, 22 Prozent sind ledig. Im gesamt-österreichischen Vergleich weist das Burgenland unter den Alleinerzieherinnen demnach eine um 8 Prozentpunkte niedrigere Ledigenquote auf, der Anteil jener alleinerziehenden Frauen, die geschieden bzw. verwitwet sind, entspricht dem österreichischen Durchschnitt. Auffallend ist mit 22 Prozent der überdurchschnittliche Anteil von verheirateten Frauen unter den Alleinerzieherinnen. Auf alle befragten Frauen umgerechnet bedeutet dies, daß 4,3 Prozent der im Burgenland befragten Frauen geschiedene bzw. verwitwete und 1,7 Prozent ledige Alleinerzieherinnen sind; ebenfalls 1,7 Prozent sind verheiratet.

Auch die Haushaltskomposition in Niederösterreich unterscheidet sich von Gesamt-Österreich darin, daß ein größerer Anteil der befragten Frauen gemeinsam mit Kindern und Partner in einem Haushalt lebt (Niederösterreich: 61 Prozent, Gesamt-Österreich: 56 Prozent), hingegen 18 Prozent mit Partner jedoch ohne Kinder (Gesamt-Österreich: 16 Prozent). 9 Prozent der befragten Frauen sind Alleinerzieherinnen, 12 Prozent leben alleine, ohne Partner und Kinder im Haushalt.

Von jenen Frauen, die mit Partner und Kindern zusammenleben, sind 92 Prozent verheiratet, 5 Prozent ledig und 3 Prozent verwitwet bzw. geschieden. Der Anteil der ledigen Frauen ist am höchsten unter jenen, die ohne Kinder und ohne Partner leben (85 Prozent), gefolgt von jenen mit Partner, aber ohne Kinder im gemeinsamen Haushalt (28 Prozent). 23 Prozent der Alleinerzieherinnen sind ledig. Damit liegt dieser Anteil um 6 Prozentpunkte unter dem gesamt-öster-

¹ Alleinerzieherinnen sind definiert als alle Frauen, die mit einem Kind, jedoch ohne Partner in einem gemeinsamen Haushalt leben. Die Definition ist unabhängig vom Alter des Kindes und ob es sich um ein leibliches Kind, Stief-, Pflege- oder Adoptivkind handelt.

reichischen Durchschnitt (29 Prozent). 63 Prozent der Alleinerzieherinnen sind geschieden bzw. verwitwet, im Vergleich zu 56 Prozent für Gesamt-Österreich. Von allen in Niederösterreich befragten Frauen sind daher 5,5 Prozent vormals verheiratete und 2 Prozent ledige Alleinerzieherinnen.

Grafik 1: Anteil der Befragten, die im gemeinsamen Haushalt leben mit ...

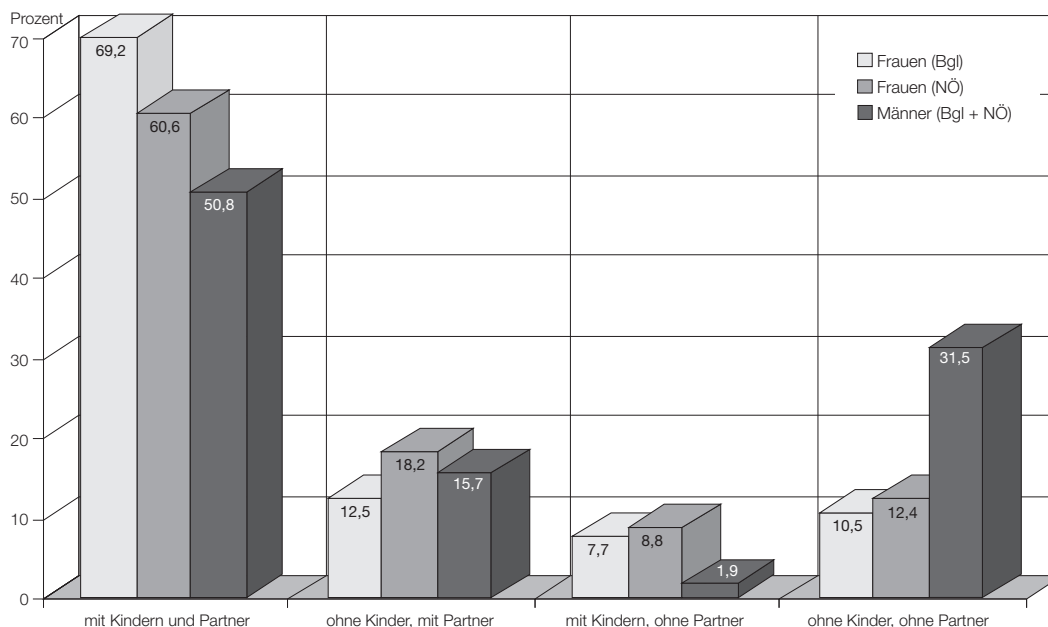

Die Ergebnisse für Männer des Burgenlandes und Niederösterreichs sind, bis auf zwei Ausnahmen, ähnlich: der Anteil der alleinerziehenden Männer beträgt nur 1,2 Prozent, dafür liegt der Anteil von Männern ohne Partnerin und Kinder in der Stichprobe der beiden Bundesländer bei 32 Prozent. Die Höhe des letzteren Anteils erklärt sich einerseits aus der längeren Verweildauer von jungen Männern im elterlichen Haushalt (20-29: 46 Prozent) andererseits durch einen insgesamt höheren Prozentsatz von alleinlebenden, meist ledigen Männern.

Verglichen mit dem gesamten Bundesgebiet liegt der Anteil der im Burgenland und in Niederösterreich befragten Männer, die mit Kindern und Partnerin leben, um 5 Prozentpunkte über dem österreichweiten Durchschnittswert. Der Anteil der ohne Partnerin und ohne Kinder lebenden Männer entspricht in etwa dem des gesamten Bundesgebietes.

2.2. Das Elternhaus der Befragten

Tabelle 2: Anteil der Befragten nach Anzahl der leiblichen Kinder der Mutter der Befragten (siehe S. 34)

Tabelle 3: Durchschnittliche Kinderzahl der Mutter der Befragten (siehe S. 35)

Die Frage nach der Anzahl der leiblichen Kinder der Mutter spiegelt die Geburtenentwicklung der letzten Jahrzehnte wieder. Hierbei ist zu beachten, daß die durchschnittliche Familiengröße (abhängig von der Verteilung der Familiengrößen) höher ist, wenn sie aus den Angaben der Kinder über die Anzahl ihrer Geschwister berechnet wird, als wenn sie auf den Angaben der Frauen über die Anzahl ihrer Kinder basiert, da Kinder aus größeren Familien häufiger in die Stichprobe eingehen (z. B. werden kinderlose Frauen bei der Betrachtung aus der Sicht der Kinder nicht im Durchschnitt

berücksichtigt). Es zeigen sich hier sowohl die Auswirkungen des „Baby Booms“ der 60er Jahre als auch die jüngere Tendenz zu Familien mit ein oder zwei Kindern.

Im Burgenland steigt der Anteil der Frauen ohne Geschwister von 7 Prozent in der ältesten Kohorte auf 12 Prozent in der jüngsten Altersgruppe. Während der Anteil der Frauen mit drei und mehr Geschwistern im Zeitverlauf kontinuierlich fällt (44 Prozent in der ältesten Kohorte und 20 Prozent in der jüngsten), folgt jener mit 1 oder 2 Geschwistern einem generell steigenden Trend. Die durchschnittliche Kinderzahl des elterlichen Haushalts fällt von 3,7 bei Frauen der ältesten Kohorte auf 2,8 in der jüngsten Kohorte (20-29). In Bezug auf die Geschwisterzahl liegt damit Burgenland im österreichischen Durchschnitt, wo die durchschnittliche Kinderzahl im elterlichen Haushalt von 3,4 (50-54) auf 3,2 (25-29) fällt.

In Niederösterreich sind zum Teil konträre Trends feststellbar. Der Anteil der Frauen ohne Geschwister fällt von 28 Prozent in der ältesten Kohorte auf 11 Prozent in der jüngsten Altersgruppe, während der Anteil der Frauen mit drei und mehr Geschwistern von 33 Prozent (50-54) auf 41 Prozent (30-39) steigt und schließlich auf 29 Prozent in der jüngsten Kohorte zurückgeht. Der Anteil der Frauen mit ein oder zwei Geschwistern folgt im Zeitverlauf einem kontinuierlich ansteigenden Trend. Liegt die durchschnittliche Kinderzahl des elterlichen Haushaltes in den älteren Kohorten unter dem gesamt- österreichischen Wert, so entspricht sie in der jüngsten Kohorte in etwa dem Durchschnitt.

Tabelle 4: Vorwiegende Lebensumstände der Befragten bis zum 15. Lebensjahr (siehe S. 35)

89 Prozent aller Frauen im Burgenland sowie 91 Prozent aller Frauen in Niederösterreich lebten bis zu ihren 15. Lebensjahr vorwiegend mit beiden Elternteilen in einem gemeinsamen Haushalt. Für Niederösterreich lassen sich, genau wie für das gesamte Bundesgebiet, zwei Trends feststellen: einerseits die Zunahme jener Personen in den jüngeren Alterskohorten, die bis zu ihrem 15. Lebensjahr vorwiegend mit der Mutter alleine lebten, und andererseits die kontinuierliche Abnahme derer, die in ihrer Kindheit und Jugend vorwiegend ohne Elternteil lebten. Im Burgenland ist der Anteil der befragten Frauen, die mit der Mutter alleine lebten, hingegen über die Kohorten rückläufig (13 Prozent in Kohorte 50-54 und 5 Prozent in der jüngsten Kohorte). Zusätzlich zur Tatsache, daß die Unehelichenrate in den 60er Jahren ab und dann wieder zunahm, sowie unter den alleinerziehenden Müttern der ältesten Kohorten auch Kriegswitwen enthalten sind, kann man annehmen, daß in den jüngeren Kohorten die Scheidung der Eltern eine zunehmend wichtigere Rolle spielte. Dies erklärt auch, warum im Burgenland der Anteil der befragten Frauen, die in ihrer Jugend mit der Mutter alleine lebten, abnimmt: sowohl der Anstieg der außer-ehelichen Geburten als auch der Scheidungen ist im Vergleich zu Gesamt-Österreich weit unterdurchschnittlich.

Die Trends unter Männern des Burgenlandes und Niederösterreichs entsprechen jenen für Gesamt-Österreich: 91 Prozent der Männer lebten bis zu ihrem 15. Lebensjahr vorwiegend mit beiden Elternteilen in einem gemeinsamen Haushalt: Am höchsten ist dieser Anteil in der jüngsten Kohorte (93 Prozent) am niedrigsten in der ältesten Kohorte (78 Prozent).

Tabelle 5: Kumulierte Verteilung des Anteils der Befragten mit geschiedenen Eltern, nach Alter bei Scheidung der Eltern (siehe S. 36)

Die Zunahme der Scheidungen im elterlichen Haushalt wird auch durch die Betrachtung der Kindheits- und Jugendfamilie bestätigt: 5,7 Prozent aller im Burgenland befragten Frauen der jüngsten Kohorte erlebten eine Scheidung der Eltern, im Vergleich zu 4,4 Prozent in der ältesten

Kohorte. Insgesamt liegt damit jedoch sowohl der Anteil der elterlichen Scheidungen als auch der Anstieg im Zeitverlauf weit unter den für Gesamt-Österreich beobachteten Werten: Im Durchschnitt über aller Bundesländer geben 18,1 Prozent der Frauen der jüngsten Kohorte an, daß die Ehe der Eltern geschieden wurde; In der ältesten Kohorte fällt der Anteil auf 5,8 Prozent. Damit liegt nicht nur der Anstieg der Scheidungshäufigkeit weit unter dem österreichischen Durchschnitt, sondern vor allem auch in den jüngsten Kohorten das Niveau der Scheidungen.

In Niederösterreich steigt der Anteil der Frauen, die eine Scheidung der Eltern erlebten von 12 Prozent in der ältesten Kohorte auf 15 Prozent in der jüngsten Altersgruppe. In diesem Bundesland liegt damit der Anteil der Scheidungen in der ältesten Kohorten über dem gesamt-österreichischen Durchschnitt, in der jüngsten Kohorte jedoch eindeutig darunter.

Tabelle 6: Kumulierte Verteilung der Befragten nach Alter bei Verlassen des elterlichen Haushaltes (siehe S. 37)

Grundsätzlich verlassen Frauen früher den elterlichen Haushalt als Männer: im Burgenland leben 64 Prozent aller Frauen der jüngsten Kohorte in einem eigenen Haushalt (Niederösterreich: 74 Prozent), jedoch nur 46 Prozent der Männer des Burgenlandes und Niederösterreichs. Generell ziehen Frauen in Niederösterreich früher aus dem Elternhaus aus als im österreichischen Durchschnitt, wo in der jüngsten Kohorte 63 Prozent der Frauen und 44 Prozent der Männer in einem eigenen Haushalt leben. Im Zeitverlauf zeigen sich für Gesamt-Österreich sowohl bei Frauen wie auch bei Männern zwei entgegengesetzte Trends: während im Vergleich zur ältesten Kohorte das Alter beim Verlassen des elterlichen Haushaltes kontinuierlich sinkt, steigt es in der jüngsten Kohorte wieder an. Diese Trends sind auch für das Burgenland und Niederösterreich zu beobachten: lebten im Burgenland 47 Prozent der Frauen der ältesten Kohorte im Alter von 20 Jahren in einem eigenen Haushalt, so steigt dieser Anteil unter den 30- bis 39jährigen auf 53 Prozent an und fällt auf 47 Prozent in der jüngsten Kohorte. In Niederösterreich steigt der Anteil von 56 Prozent in der ältesten Kohorte auf 58 Prozent unter den 30- bis 39jährigen und fällt auf 55 Prozent in der jüngsten Kohorte.

Grafik 2: Kumulierte Verteilung der Befragten nach Alter bei Verlassen des elterlichen Haushaltes

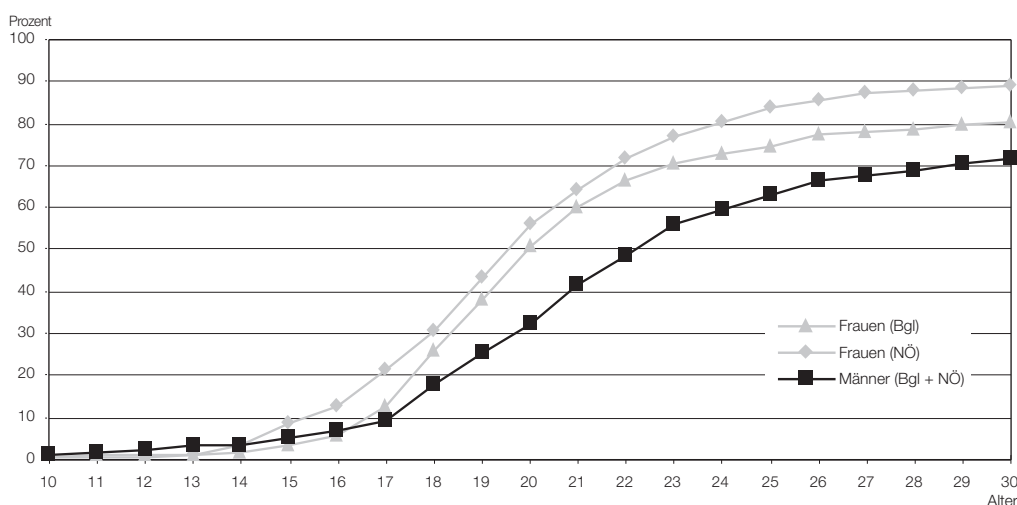

2.3. Bildung von Lebensgemeinschaften

Der Familien- und Fertilitätssurvey definiert Lebensgemeinschaften als Partnerschaften, die einen gemeinsamen Haushalt führen. Nicht unter diesen Begriff fallen Beziehungen in denen beide Partner getrennt leben. Die Lebensgemeinschaften werden in nicht-eheliche und eheliche Lebensgemeinschaften unterteilt.

Tabelle 7: Kumulierte Verteilung der Befragten nach Alter bei Beginn der ersten Lebensgemeinschaft (siehe S. 39)

Betrachtet man das Alter zu Beginn der ersten Lebensgemeinschaft, so zeigt sich über den Zeitverlauf eine Abnahme bis zu den heute 30- bis 39jährigen Frauen, gefolgt von einem Anstieg bei den jüngsten Jahrgängen: Nur 47 Prozent aller im Burgenland befragten Frauen der ältesten Kohorte hatten im Alter von 20 Jahren bereits ihre erste Lebensgemeinschaft begonnen, im Vergleich zu 58 Prozent unter den heute 30- bis 39jährigen. In der jüngsten Kohorte fällt dieser Anteil wieder auf 51 Prozent. Burgenland spiegelt im Zeitverlauf den gesamt-österreichischen Trend wider, wobei jedoch der Anteil derer, die bis zum vollendeten zwanzigsten Lebensjahr eine erste Lebensgemeinschaft eingegangen, in allen Kohorten über dem österreichischen Durchschnitt liegt.

In Niederösterreich waren 49 Prozent aller Frauen der ältesten Kohorte ihre erste Lebensgemeinschaft bis zum zwanzigsten Lebensjahr eingegangen, 56 Prozent unter den heute 40- bis 49jährigen und 48 bzw. 47 Prozent in den beiden jüngsten Kohorten. Auch für Niederösterreich liegt damit der Anteil der Eheschließungen bis zum zwanzigsten Lebensjahr leicht über dem österreichischen Durchschnitt.

Tabelle 8: Kumulierte Verteilung der Befragten nach Alter bei erster Heirat ohne vorhergehende nicht-eheliche Lebensgemeinschaft (siehe S. 40)

Tabelle 9: Kumulierte Verteilung der Befragten nach Alter bei Beginn der ersten nicht-ehelichen Lebensgemeinschaft (siehe S. 42)

Stark geändert hat sich die Art der ersten Lebensgemeinschaft. Wurde in früheren Jahrzehnten die erste Lebensgemeinschaft als Ehe begonnen, so sind es in der jüngsten Kohorte heute vor allem nicht-eheliche Lebensgemeinschaften. Wie auch für das gesamte Bundesgebiet geltend, erfolgt die Änderung des Heiratsverhaltens nahezu linear über die dazwischen liegenden Kohorten. Im Burgenland hatten 76 Prozent aller Frauen der ältesten Kohorte bis zum Alter von 24 Jahren geheiratet ohne vorher mit dem Partner zusammengelebt zu haben, jedoch nur rund 31 Prozent in der jüngsten Altersgruppe. Über alle Kohorten betrachtet liegt der Anteil derer, die bis zum 24. Lebensjahr eine Erstehe ohne vorhergehende Lebensgemeinschaft eingegangen sind mit 58 Prozent weit über dem österreichischen Durchschnitt (31 Prozent).

In Niederösterreich gingen 10 Prozent der jüngsten Kohorte, jedoch 72 Prozent der ältesten Kohorte bis zum 24. Lebensjahr eine Ehe ein, ohne mit dem Partner vorher zusammengelebt zu haben. In diesem Bundesland liegt daher, über alle Kohorten betrachtet, der Anteil der bis zum 24. Lebensjahr eingegangenen Ersten ohne vorhergehende Lebensgemeinschaft mit 37 Prozent über dem gesamt-österreichischen Durchschnitt.

Im Gegensatz dazu nimmt der Anteil der nicht-ehelichen ersten Lebensgemeinschaften kontinuierlich zu. Im Burgenland gingen 4 Prozent aller Frauen der ältesten Kohorte bis zu ihrem 24. Lebensjahr ihre erste Lebensgemeinschaft ohne Trauschein ein (Niederösterreich: 12 Prozent),

jedoch 37 Prozent in der jüngsten Kohorte (Niederösterreich: 59 Prozent). Damit ist auch der Anteil aller befragten Frauen, die bis zum 24. Lebensjahr eine erste nicht-eheliche Lebensgemeinschaft eingegangen sind im Burgenland mit 22 Prozent um 19 Prozentpunkte niedriger als der österreichische Durchschnitt. In Niederösterreich liegt dieser Anteil bei 42 Prozent und entspricht damit in etwa dem gesamt-österreichischen Durchschnitt (41 Prozent).

Grafik 3: Kumulierte Verteilung der Befragten nach Alter bei Beginn der ersten Lebensgemeinschaft

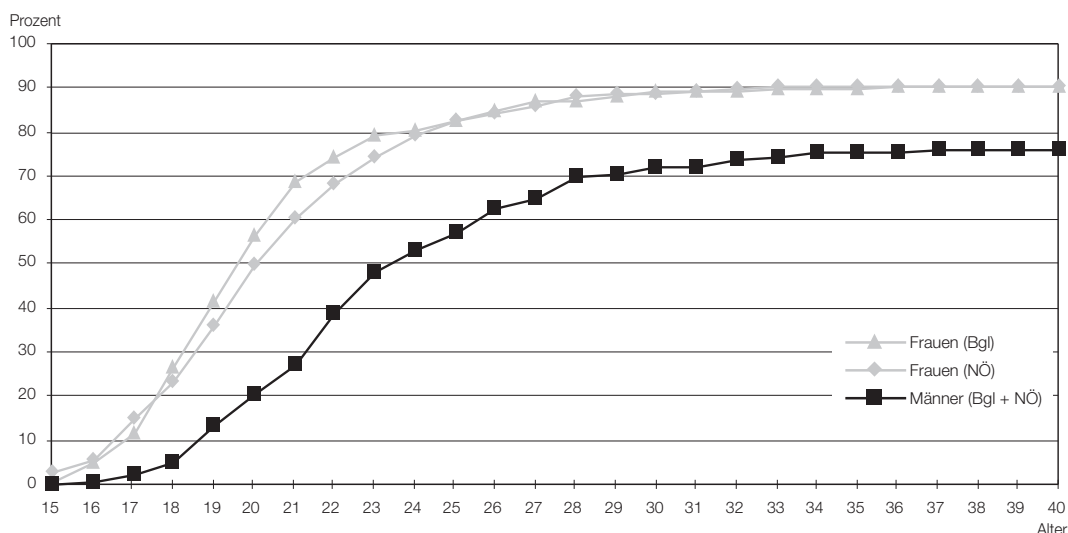

Zusammenfassend lassen sich zwei Trends bei der Bildung von ersten Lebensgemeinschaften erkennen:

1. Der Rückgang des Anteils derer, die ihre erste Lebensgemeinschaft als Ehe begannen, ist fast linear über alle befragten Kohorten zu beobachten; entsprechend steigt der Anteil der nicht-ehelichen Lebensgemeinschaften.
2. Die nicht-ehelichen Lebensgemeinschaften werden in den jüngeren Kohorten immer früher eingegangen.

Diese Trends entsprechen jenen, die für das gesamte Bundesgebiet festgestellt wurden, mit einer Ausnahme: Insgesamt werden in Österreich nicht-eheliche Lebensgemeinschaften in der jüngsten Altersgruppe auf Grund der längeren Verweildauer im elterlichen Haushalt wieder später eingegangen.

Tabelle 10: Kumulierte Verteilung des Anteils der ersten nicht-ehelichen Lebensgemeinschaften, die in eine zum Zeitpunkt des Interviews noch aufrechte Ehe münden, nach Dauer der nicht-ehelichen Lebensgemeinschaft (siehe S. 43)

Betrachtet man den weiteren Verlauf der ersten nicht-ehelichen Lebensgemeinschaften, so geht im Burgenland mehr als die Hälfte innerhalb von 3 Jahren in eine zum Zeitpunkt des Interviews noch aufrechte Ehe über (Gesamt-Österreich: 6 Jahre). Der Rest wird als nicht-eheliche Lebensgemeinschaft weitergeführt bzw. die Partner trennen sich. Insgesamt liegt für das Burgenland damit der Anteil der nicht-ehelichen Lebensgemeinschaften, die in eine Ehe übergehen (64 Prozent) über dem

österreichischen Durchschnitt (52 Prozent), die Heirat erfolgt jedoch zumeist früher als im Bundesdurchschnitt. In Niederösterreich gehen insgesamt 60 Prozent der nicht-ehelichen Lebensgemeinschaften in eine Ehe über; die Eheschließungen sind ebenfalls auf die ersten Jahre der nicht-ehelichen Lebensgemeinschaft konzentriert. Für die beiden jüngsten Altersgruppen lassen sich zwei Trends erkennen: Je jünger die befragten Frauen, desto geringer ist der Prozentsatz der nicht-ehelichen Lebensgemeinschaften, die in eine Ehe übergehen. Gleichzeitig nimmt auch die Dauer der Lebensgemeinschaft vor der Ehe zu: Unter 30- bis 39jährigen Frauen wurden 27 Prozent der aus einer ersten nicht-ehelichen Lebensgemeinschaft hervorgegangenen Ehen bereits im ersten Jahr des Zusammenlebens geschlossen (Niederösterreich: 26 Prozent). Bei den heute 20- bis 29jährigen Frauen erfolgten 12 Prozent der Eheschließungen während des ersten Jahres der Lebensgemeinschaft (Niederösterreich: 8 Prozent).

Bei Männern ist ein vergleichbarer Trend zu erkennen: Der Anteil der nicht-ehelichen Lebensgemeinschaften, die im Burgenland und Niederösterreich in eine noch aufrechte Ehe übergehen, steigt von 26 Prozent in der jüngsten Kohorte auf 65 Prozent in der Kohorte 40-49 und fällt danach auf 53 Prozent in der ältesten Kohorte. Ähnlich wie bei den Frauen zeigen sich hier zwei Effekte: Während bei den Kohorten 20-39 die Neigung, in der ersten nicht-ehelichen Lebensgemeinschaft zu heiraten, stetig abnimmt, steigt bei älteren Kohorten das Scheidungsrisiko; obwohl ein größerer Anteil der nicht-ehelichen Lebensgemeinschaften in eine Ehe übergegangen ist, ist auch der Anteil der bereits wieder geschiedenen Ehe höher. Über alle Altersgruppen betrachtet münden für Männer beider Bundesländer 39 Prozent aller ersten nicht-ehelichen Lebensgemeinschaften in eine noch aufrechte Ehe, was unter dem gesamt-österreichischen Durchschnitt von 41 Prozent liegt.

Tabelle 11: Durchschnittliche Anzahl von Lebensgemeinschaften (siehe S. 44)

Summiert über den bisherigen Lebensverlauf zeigt sich, daß in beiden Bundesländern die befragten Männer und Frauen bisher im statistischen Durchschnitt rund eine Lebensgemeinschaft hatten. In der jüngsten Kohorte liegt für Frauen im Burgenland das statistische Mittel bei 0,8 Lebensgemeinschaften (Niederösterreich: 0,9), für Männer in beiden Bundesländern bei 0,5 Lebensgemeinschaften. In den älteren Kohorten steigt der statistische Durchschnitt bei Frauen auf maximal 1,2 Lebensgemeinschaften, bei Männern auf maximal auf 1,3.

2.4. Trennung von Lebensgemeinschaften

Tabelle 12: Kumulierte Verteilung des Anteils aller ersten Lebensgemeinschaften, die durch Scheidung oder Trennung enden, nach Gesamtdauer der Lebensgemeinschaft (siehe S. 45)

Bei den im Burgenland befragten Frauen endeten 10 Prozent, in Niederösterreich 18 Prozent aller ersten Lebensgemeinschaften bis zum Zeitpunkt der Befragung durch Trennung oder Scheidung. Unter den Männern beider Bundesländer liegt der Anteil der Trennungen bei 14 Prozent. Sowohl für Frauen als auch für Männer liegen diese Werte damit weit unter dem Bundesdurchschnitt von 21 Prozent. Je jünger die Kohorten, desto größer der Anteil der bis zu einer bestimmten Dauer getrennten ehelichen und nicht-ehelichen Lebensgemeinschaften. Für die jüngeren Kohorten läßt sich noch nicht abschätzen, ob dies auf eine Zunahme der Trennungswahrscheinlichkeiten insgesamt zurückgeht, oder ob sich nur das Muster in einer Weise verändert, daß die Trennungen bereits nach einer kürzeren Dauer der Lebensgemeinschaft erfolgen.

Tabelle 13: Kumulierte Verteilung des Anteils aller ersten Ehen, ohne vorhergehende nicht-eheliche Lebensgemeinschaft, die durch Scheidung enden, nach Dauer der Ehe (siehe S. 46)

Von jenen ersten Lebensgemeinschaften, die unmittelbar als Ehe begannen, wurden bei Frauen im Burgenland bisher 6 Prozent geschieden, in Niederösterreich 17 Prozent. Unter den Männern beider Bundesländer liegt der Anteil bei 10 Prozent. Für Gesamt-Österreich liegt der Anteil der Geschiedenen bei 18 Prozent für Frauen und 13 Prozent für Männer. Im Burgenland beträgt der Anteil der geschiedenen Frauen in der ältesten Kohorte 8 Prozent, sinkt in der Kohorte 40-49 auf ein Minimum von 5 Prozent und erreicht den Maximalwert mit 9 Prozent in der jüngsten Kohorte. Für Gesamt-Österreich liegt der Maximalwert (24 Prozent) in der Altersgruppe der 35-39jährigen Frauen. In Niederösterreich ist der Anteil der geschiedenen Ersten in der ältesten Kohorte mit 23 Prozent am höchsten, und mit 13 Prozent in der jüngsten Kohorte am niedrigsten. Im Vergleich zu Tabelle 12 wird ersichtlich, daß das Trennungsrisiko insgesamt für nicht-eheliche Lebensgemeinschaften höher ist als für eheliche.

Grafik 4: Scheidung und Trennung von ersten Lebensgemeinschaften (LG) nach Dauer der Lebensgemeinschaft

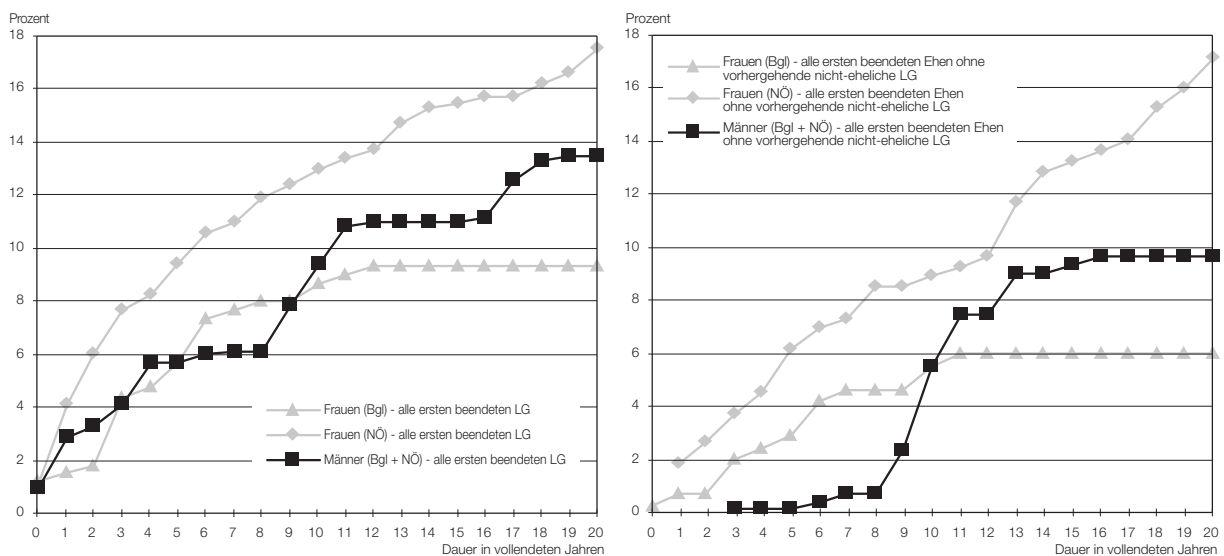

2.5. Fertilität und Timing der Geburt

Tabelle 14: Verteilung der Befragten, nach Anzahl der lebend geborenen Kinder (siehe S. 48)

Die Kinderzahl der österreichischen Frauen von über 40 Jahren zeigt über die Kohorten einen merklichen Rückgang der Geburten höherer Ordnung (mehr als 4 Kinder). Gleichzeitig ist ein Anstieg der Frauen ohne Kinder, aber auch mit zwei Kindern zu verzeichnen (mit Ausnahme der jüngsten Kohorte). Bei den jüngeren Kohorten ist zu berücksichtigen, daß ihre Fertilität möglicherweise noch nicht abgeschlossen ist – die durchschnittliche Zahl der Kinder nimmt daher erwartungsgemäß mit dem Alter zu.

Die im Burgenland befragten Frauen haben – verglichen mit Gesamt-Österreich – zu einem geringeren Prozentsatz keine bzw. ein Kind, dafür zu einem höheren Prozentsatz zwei oder drei Kinder. In Niederösterreich entspricht die Verteilung der befragten Frauen nach Anzahl der geborenen Kinder dem Durchschnitt über alle Bundesländer, wobei in Niederösterreich die Verteilung etwas stärker auf ein bzw. zwei Kinder konzentriert ist.

41 Prozent der in Niederösterreich und Burgenland befragten Männer sind zum Zeitpunkt der Befragung kinderlos. Am größten ist der Anteil der Männer mit zwei Kindern (30 Prozent), gefolgt von jenen mit einem Kind (17 Prozent). Der hohe Prozentsatz an kinderlosen Männern erklärt sich vor allem aus dem hohen Anteil in der jüngsten Kohorte (20-29), was vor allem auf das höhere Alter der Männer bei der Geburt ihrer Kinder zurückzuführen ist.

Grafik 5: Verteilung der Befragten nach Anzahl der lebend geborenen Kinder



Tabelle 15: Kumulierte Verteilung des Anteils der Befragten mit Kindern nach Alter bei Geburt des ersten Kindes (siehe S. 49)

So wie im gesamten Bundesgebiet, nimmt, über die Kohorten betrachtet, das Alter der im Burgenland und in Niederösterreich befragten Frauen bei der ersten Lebendgeburt kontinuierlich zu. Im Burgenland bekamen in der ältesten Kohorte 84 Prozent der Frauen das erste Kind bis zum Alter von 24 Jahren, in Niederösterreich 64 Prozent. Unter den 20- bis 29-jährigen liegt der Anteil jedoch bei 51 Prozent (Burgenland) bzw. 35 Prozent (Niederösterreich). Bei Frauen mit in etwa abgeschlossener Fertilität (d. h. über 40 Jahre) wurde das erste Kind im Burgenland zu mehr als 91 Prozent vor dem 30. Lebensjahr geboren, in Niederösterreich zu 85 Prozent (Gesamt-Österreich: 86 Prozent).

Für Männer des Burgenlandes und Niederösterreichs bleibt das Alter bei Geburt des ersten Kindes genau wie für Gesamt-Österreich unverändert. Sowohl in der ältesten Kohorte wie auch unter den 30- bis 39-jährigen liegt der Anteil der Männer, die bis zu Alter von 30 Jahren zum ersten Mal Vater wurden, bei 70 Prozent.

Tabelle 16: Kumulierte Verteilung des Anteils der befragten Frauen nach Alter des ersten Kindes bei Geburt des zweiten Kindes (siehe S. 51)

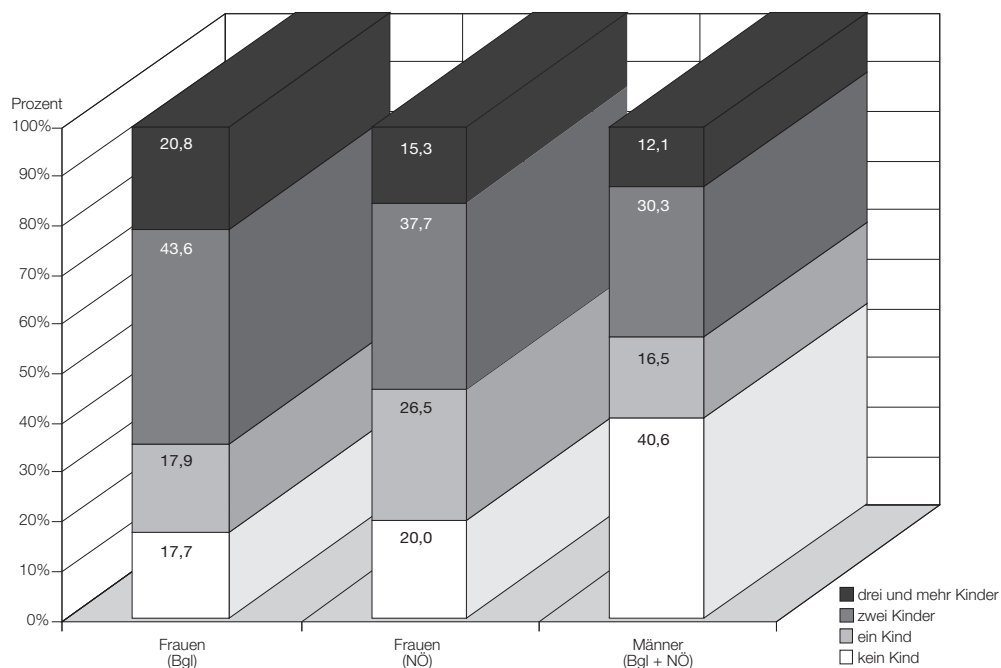
56 Prozent aller im Burgenland befragten Frauen, die bereits ein Kind haben, haben vor dem vollendeten dritten Lebensjahr des ersten Kindes eine Zweitgeburt (gesamtes Bundesgebiet: 48 Prozent). Dieser Anteil ist über die Altersgruppen hinweg linear rückläufig (50-54: 78 Prozent, 40-49: 57 Prozent, 30-39: 52 Prozent, 20-29: 45 Prozent). Dies spiegelt vor allem eine Veränderung des Anteils der Frauen, die eine Zweitgeburt haben, wider; aber auch der Geburtenabstand bei den über 30jährigen hat sich im Vergleich zur ältesten Kohorte vergrößert. In der ältesten Kohorte hatten über drei Viertel der Frauen, die eine Zweitgeburt hatten, diese vor dem dritten Geburtstag des ersten Kindes, unter den 30- bis 49jährigen, erst vor dem vierten Geburtstag. Insgesamt ist damit der Geburtenabstand kürzer als für Gesamt-Österreich. In Niederösterreich erleben in etwa die Hälfte aller befragten Frauen vor dem vierten Geburtstag des ersten Kindes eine zweite Geburt. Dieser Anteil ist im Zeitverlauf (mit Ausnahme der Kohorte 40-49) rückläufig und ist mit 58 Prozent in der ältesten Kohorte fast doppelt so hoch wie in der jüngsten Kohorte (31 Prozent). Der Geburtenabstand zwischen erstem und zweitem Kind nimmt in den Kohorten über 30 Jahre im Zeitverlauf ab: bei mehr als zwei Drittel der Frauen der ältesten Kohorte wurde das zweite Kind zwischen drei und vier Jahre nach dem ersten Kind geboren, unter den 30- bis 39jährigen Frauen zwei bis drei Jahre.

Tabelle 17: Kumulierte Verteilung des Anteils der befragten Frauen nach Alter des zweiten Kindes bei Geburt des dritten Kindes (siehe S. 52)

23 Prozent aller im Burgenland befragten Frauen mit zwei Kindern hatte vor dem vollendeten sechsten Lebensjahr des zweiten Kindes eine Drittgeburt; in Niederösterreich, 22 Prozent. Diese Drittgeburt erfolgte im Burgenland in 7 von 10 aller Fälle bis zum sechsten vollendeten Lebensjahr des zweiten Kindes in Niederösterreich bis zum vierten Lebensjahr. In beiden Bundesländern ist der Geburtenabstand zwischen zweitem und drittem Kind in der ältesten Kohorte am niedrigsten (50 Prozent der Drittgeburten erfolgten bis zum vollendeten zweiten Lebensjahr des zweiten Kindes), und steigt in der nächstjüngeren Kohorte auf etwa 3 bis 4 Jahre im Burgenland und 2 bis 3 Jahre in Niederösterreich an.

Tabelle 19: Art der Lebensgemeinschaft bei der ersten Geburt (siehe S. 53)

Der Anteil der nicht-ehelichen Erstgeburten ist in Österreich schon immer hoch gewesen, wobei die Werte für das Burgenland und Niederösterreich weit unter dem österreichischen Durchschnitt liegen: Zum Zeitpunkt der Geburt ihres ersten Kindes lebten 2 Prozent der im Burgenland befragten Frauen (Niederösterreich: 7 Prozent) in einer nicht-ehelichen Lebensgemeinschaft; im Durchschnitt über alle Bundesländer liegt dieser Anteil bei 14 Prozent. Auch der Anteil der Frauen, die in keiner Lebensgemeinschaft lebten, ist für das Burgenland mit 15 Prozent (Niederösterreich: 18 Prozent) niedriger als für Gesamt-Österreich (23 Prozent). Demgegenüber ist der Anteil derer, die ihr erstes Kind in einer Ehe geboren haben, im Burgenland um 20 Prozentpunkte (Niederösterreich: 13 Prozentpunkte) höher als im gesamten Bundesgebiet. Unter den Männern des Burgenlandes und Niederösterreichs ist der Anteil der ehelichen Erstgeburten mit 74 Prozent um 12 Prozentpunkte höher als der österreichische Durchschnittswert (62 Prozent); 6 Prozent lebten zum Zeitpunkt der Erstgeburt in einer nicht-ehelichen Lebensgemeinschaft (Österreich: 15 Prozent), 20 Prozent weder in einer Ehe noch in einer nicht-ehelichen Lebensgemeinschaft (Österreich: 23 Prozent). Je jünger

die Kohorten, desto mehr geht der Anteil der ehelichen Erstgeburten zu Gunsten der Geburten in nicht-ehelichen Lebensgemeinschaften bzw. außerhalb jeder Lebensgemeinschaft zurück. 2 Prozent der Erstgeburten von Frauen der Kohorte 50-59 sind in Niederösterreich in einer nicht-ehelichen Lebensgemeinschaft erfolgt, 84 Prozent in einer Ehe. Bei Frauen der jüngsten Kohorte erfolgten nur mehr 65 Prozent aller Erstgeburten in einer Ehe, 14 Prozent in einer nicht-ehelichen Lebensgemeinschaft. 22 Prozent der 20- bis 29jährigen lebten zur Zeit der Geburt ihres ersten Kindes in gar keiner Lebensgemeinschaft. Damit ist der Anteil der ehelichen Erstgeburten auch in der jüngsten Kohorte noch eindeutig höher als im gesamt-österreichischen Durchschnitt. Im Burgenland geht der Anteil der ehelichen Erstgeburten von 85 Prozent unter den 50- bis 54jährigen auf 76 Prozent in der jüngsten Kohorte zurück. Auch in dieser Kohorte erfolgen nur 7 Prozent aller Erstgeburten in einer nicht-ehelichen Lebensgemeinschaft, 18 Prozent außerhalb jeder Lebensgemeinschaft.

Für beide Bundesländer liegt damit in allen Kohorten der Anteil der ehelichen Erstgeburten über dem Österreich-Durchschnitt, jener der Erstgeburten außerhalb einer Lebensgemeinschaft bzw. in einer nicht-ehelichen Lebensgemeinschaft darunter. Für beide Bundesländer gilt, daß bei nicht-ehelichen Erstgeburten die Partner eher dazu tendierten in getrennten Haushalten zu leben, als in einer nicht-ehelichen Lebensgemeinschaft. Diese Tendenz ist in älteren Kohorten stärker ausgeprägt als in jüngeren.

Grafik 6: Art der Lebensgemeinschaft (LG) bei der ersten Geburt

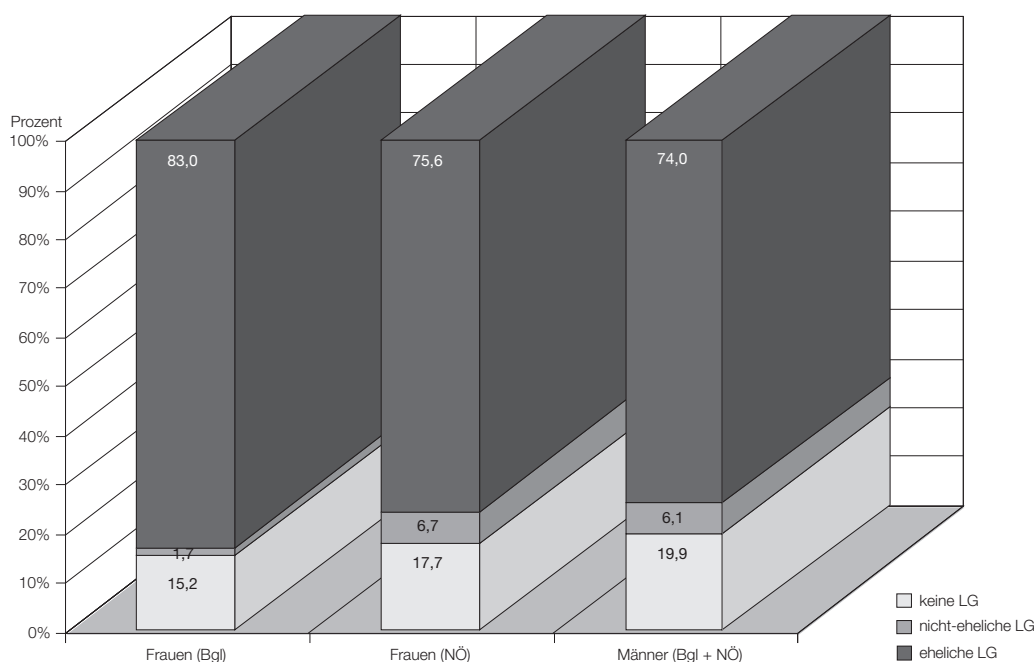

2.6. Empfängnisverhütung und Schwangerschaftsabbruch

Tabelle 20: Verteilung der in den letzten 4 Wochen vor der Befragung verwendeten Verhütungsmethoden Basis: alle in einer Lebensgemeinschaft lebenden Befragten (siehe S. 54)

Im Zeitraum von 4 Wochen vor der Befragung wendeten 41 Prozent der im Burgenland befragten Frauen, die in einer Lebensgemeinschaft leben (Niederösterreich: 47 Prozent), Methoden zur Em-

pfängnisverhütung an. Je jünger die Kohorte, desto höher der Anteil: nur 23 Prozent der 40- bis 49jährigen Burgenländerinnen (Niederösterreich: 36 Prozent) verhüteten aktiv; hingegen 63 Prozent der Frauen im Burgenland und 65 Prozent der Niederösterreicherinnen der jüngsten Kohorte. Die von Frauen am häufigsten verwendete Verhütungsmethode war die Pille: 45 Prozent (Burgenland) bzw. 47 Prozent (Niederösterreich) der jüngsten Kohorte geben an, in den letzten vier Wochen die Pille eingenommen zu haben. Im allgemeinen wird in älteren Kohorten die Spirale als zweithäufigste Methode genannt, in jüngeren Kohorten das Kondom.

Die Angaben der Männer zu Empfängnisverhütung unterscheiden sich nur geringfügig von denen der Frauen. In beiden Bundesländern geben 23 Prozent aller Männer an, daß ihre Partnerin die Pille einnimmt; rund 12 Prozent der Männer antworten, daß sie ein Kondom verwendeten. 58 Prozent der Männer, die mit einer Partnerin zusammen leben, geben an, in den letzten vier Wochen keine Verhütungsmethoden angewendet zu haben.

Tabelle 21: Kumulierte Verteilung des Anteils der Befragten, die einen Schwangerschaftsabbruch angeben, nach Alter beim ersten Schwangerschaftsabbruch (siehe S. 55)

Tabelle 22: Rate der angegebenen Schwangerschaftsabbrüche (siehe S. 55)

Grundsätzlich sind alle Angaben über Schwangerschaftsabbruch nur eingeschränkt interpretierbar, da davon ausgegangen werden kann, daß diese nur von einem Bruchteil der Frauen angegeben werden. Weiters muß berücksichtigt werden, daß jene Frauen, die einen Schwangerschaftsabbruch angeben, nicht repräsentativ für die Gesamtbevölkerung sein müssen.

Die Frage, ob sie bisher einen Schwangerschaftsabbruch hatten, beantworten 1 Prozent der 20- bis 29jährigen Frauen im Burgenland mit „Ja“. Der Anteil der bejahenden Antworten ist mit 8 Prozent unter den 40- bis 49jährigen am höchsten. Mit einem Anteil von insgesamt 4 Prozent der befragten Frauen, die einen Schwangerschaftsabbruch angeben, liegt das Burgenland unter dem Wert für Gesamt-Österreich (6,4 Prozent). Niederösterreich entspricht mit einem Anteil von 6 Prozent genau dem gesamt-österreichischen Durchschnitt. Der Anteil der Frauen, die einen Schwangerschaftsabbruch angeben steigt von 4,2 Prozent in der jüngsten Kohorte auf in etwa 6 Prozent bei den über 30jährigen. Betrachtet man die Anzahl der genannten Schwangerschaftsabbrüche pro 1000 Schwangerschaften nach dem Alter der Frau zum Zeitpunkt des Eingriffs, so zeigt sich kein einheitliches Bild, da die Zahl der „Ja“ Antworten in den einzelnen Kohorten zu gering ist.

Grafik 7: Kumulierte Verteilung des Anteils der Befragten, die einen Schwangerschaftsabbruch angeben, nach Alter beim ersten Schwangerschaftsabbruch

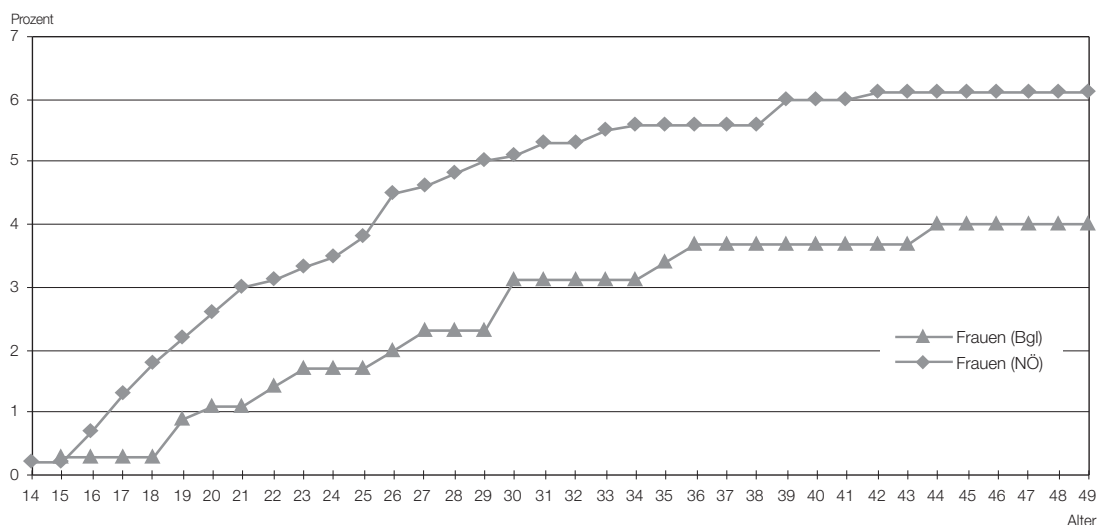

2.7. Insgesamt gewünschte Kinderzahl

Tabelle 23: Verteilung der Befragten nach insgesamtem Kinderwunsch (siehe S. 57)

Definiert man die insgesamt gewünschte Kinderzahl als die Summe der tatsächlich geborenen plus der zusätzlich gewünschten Kinder, so wünschen sich die im Burgenland befragten Frauen durchschnittlich 2,1 Kinder. Die niederösterreichischen Frauen ebenso wie die Männer beider Bundesländer wünschen sich im Durchschnitt zwei Kinder, was genau dem Wert für das gesamte Bundesgebiet entspricht. Betrachtet man die Verteilung nach Anzahl der Kinder, so zeigt sich, daß sich nicht nur im statistischen Durchschnitt annähernd die Hälfte der Frauen und Männer zwei Kinder wünschen, sondern insgesamt die Verteilung stark um zwei Kinder konzentriert ist.

Im Vergleich zu Gesamt-Österreich fällt auf, daß sich junge Frauen (20-29 Jahre) im Burgenland zu einem weitaus höheren Prozentsatz drei Kinder wünschen, hingegen seltener nur ein Kind. 23 Prozent aller befragten Frauen der jüngsten Kohorte geben an, sich drei Kinder zu wünschen, 13 Prozent ein Kind. Im Österreich-Durchschnitt wünschen sich in etwa 17 Prozent drei Kinder, 20 Prozent ein Kind. In Niederösterreich entspricht der Kinderwunsch in der jüngsten Kohorte in etwa dem Mittel über alle Bundesländer.

Grafik 8: Verteilung der Befragten nach insgesamten Kinderwunsch



Tabelle 24: Verteilung der kinderlosen Befragten nach insgesamtem Kinderwunsch (siehe S. 57)

Der Kinderwunsch unterscheidet sich stark, wenn man die tatsächliche Familiengröße in die Betrachtung mit einfließen läßt. Wünschen sich unter den kinderlosen Frauen des Burgenlandes noch 58 Prozent der jüngsten Kohorte zwei bis eventuell drei Kinder wünschen so fällt dieser Anteil auf 29 Prozent unter den 30- bis 39jährigen. Gleichzeitig steigt mit zunehmendem Alter der Anteil der Frauen, die auch in Zukunft kinderlos bleiben wollen. Etwa 5 Prozent der 20- bis 29jährigen jedoch 29 Prozent der 30- bis 39jährigen kinderlosen Frauen im Burgenland geben an, auch in Zukunft keine Kinder zu wollen. Im Vergleich zum gesamten Bundesgebiet wird der Wunsch auch weiterhin kinderlos zu bleiben sowohl in jüngsten Kohorte als auch von den 30- bis 39jährigen Frauen weitaus seltener geäußert. Hingegen geben 30- bis 39jährige kinderlose Frauen in etwa doppelt so oft wie im gesamt-österreichischen Durchschnitt an, sich ein Kind zu wünschen. In Niederösterreich entspricht der Kinderwunsch von kinderlosen Frauen der jüngsten Kohorte in etwa dem gesamt-österreichischen Durchschnitt; 30- bis 39jährige Frauen äußern jedoch nur halb so oft den Wunsch auch weiterhin kinderlos zu bleiben und wünschen sich in etwa doppelt so häufig ein bis zwei Kinder. Auch unter den Männern beider Bundesländer ist der Wunsch nach Kinderlosigkeit generell geringer als im Österreich-Durchschnitt. Hingegen wünschen sich Männer über 30 Jahre in einem viel stärkeren Ausmaß zumindest noch drei Kinder.

Tabellen 25, 26, 27: Verteilung der Befragten nach Anzahl der Kinder und insgesamtem Kinderwunsch (siehe S. 58 u. 59)

Unter Männern und Frauen mit einem Kind neigen Personen der jüngsten Kohorte mehrheitlich dazu, sich insgesamt zwei Kinder bzw. zwei bis drei Kinder zu wünschen (Frauen Burgenland: 58 Prozent, Frauen Niederösterreich: 60 Prozent, Männer beide Bundesländer: 51 Prozent). In dieser Altersgruppe ist unter den Frauen beider Burgenländer der Wunsch nach mindestens drei Kindern geringer ausgeprägt als im Österreich-Durchschnitt. Unter den 30- bis 39jährigen mit einem Kind

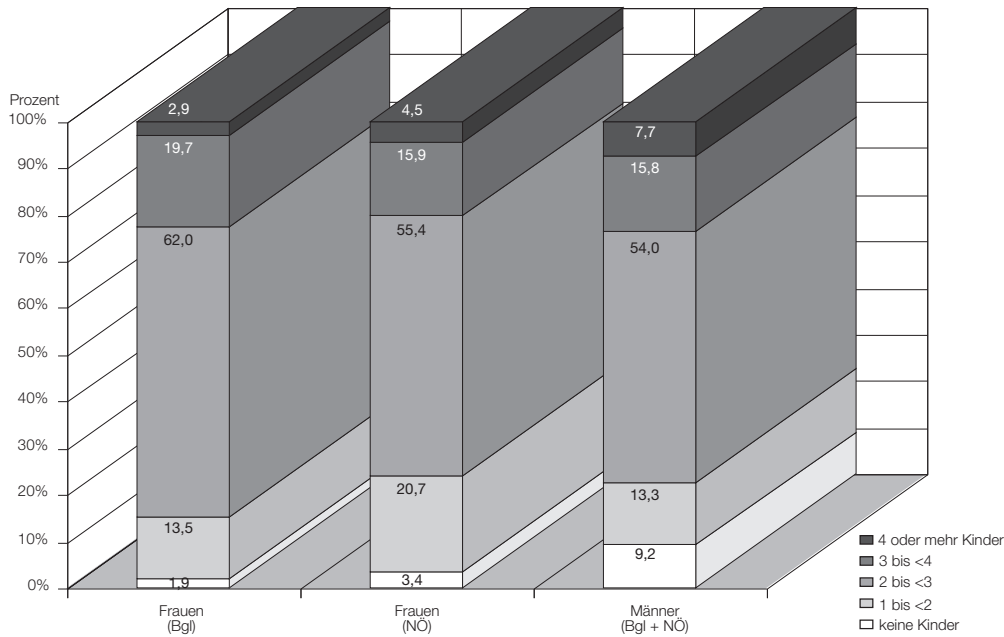
wünscht sich ein Großteil der Frauen des Burgenlandes (52 Prozent) kein weiteres Kind. In Niederösterreich ist der Wunsch kein weiteres Kind zu haben mit 64 Prozent noch stärker ausgeprägt. Unter den Männern dieser Kohorte wünschen sich 30 Prozent kein weiteres Kind während sich 65 Prozent ein zweites Kind wünschen. Der Wunsch nach einem zweiten Kind wird von 30- bis 39jährigen Frauen im Burgenland zu 40 Prozent ausgesprochen, in Niederösterreich zu 34 Prozent. In beiden Bundesländern wünschen sich 7 Prozent aller 30- bis 39jährigen Frauen mit zwei Kindern ein drittes, im Vergleich zu 19 Prozent bei den Männern. Die Mehrheit wünscht sich kein weiteres Kind.

Diese Daten des FFS zeigen deutlich die Ambivalenz des Kinderwunsches: Einerseits werden im Laufe des Lebenszyklus weniger Kinder geboren als ursprünglich gewünscht, andererseits ist – wie andere Analysen des FFS zeigen – auch die Zahl der Kinder, die als ungeplant bezeichnet wurden, erheblich.

2.8. Studium, Erwerbstätigkeit und Kinder im weiblichen Lebenszyklus

Tabelle 28: Studierende Frauen (20-39 Jahre)
nach Anzahl der Kinder, die im Haushalt leben (siehe S. 59)

Tabelle 29: Studierende Mütter
nach Alter des jüngsten Kindes (siehe S. 60)

Sowohl Studium und Kinder, als auch Beruf und Kinder lassen sich in Österreich für Frauen schwer vereinbaren: Unter den burgenländischen Frauen der jüngsten Kohorte, die im Alter von 20-29 Jahren studieren, haben 94 Prozent keine Kinder. Alle diese Kinder befinden sich im Vorkindergartenalter. In Niederösterreich gab keine der im FFS befragten Frauen an, mit Kindern zu studieren.

Tabelle 30: Erwerbstätige Frauen (Voll- und Teilzeit)
nach Anzahl der Kinder im Haushalt (siehe S. 60)

Tabelle 31: Anteil der teilzeitbeschäftigten Frauen unter den erwerbstätigen
nach Anzahl der Kinder im Haushalt (siehe S. 60)

Zum Zeitpunkt der Befragung waren 42 Prozent aller im Burgenland befragten Frauen erwerbstätig. Der Anteil ist mit 31 Prozent am niedrigsten unter den 20- bis 29jährigen Frauen, und erreicht das Maximum unter den 50- bis 54jährigen (62 Prozent). Berücksichtigt man die Zahl der Kinder im Haushalt, so leben im Burgenland jeweils rund 29 Prozent der erwerbstätigen Frauen derzeit ohne Kinder bzw. mit einem Kind im Haushalt, rund 32 Prozent mit zwei Kindern und 9 Prozent mit 3 und mehr Kindern. In Niederösterreich waren 46 Prozent der befragten Frauen erwerbstätig. In diesem Bundesland wird der maximale Wert in der Kohorte 40-49 erreicht (55 Prozent), der Anteil der erwerbstätigen Frauen ist mit rund 42 Prozent am niedrigsten in den beiden jüngsten Kohorten. In Niederösterreich liegt der Anteil der Frauen mit zwei Kindern im Haushalt unter den erwerbstätigen bei 22 Prozent, mit drei und mehr Kindern bei 6 Prozent. 30 Prozent haben ein Kind und 41 Prozent leben ohne Kinder im Haushalt. In beiden Bundesländern sind somit weniger Frauen erwerbstätig als im Österreich-Durchschnitt (48 Prozent); Im Burgenland hat jedoch ein größerer Anteil der erwerbstätigen Frauen ein oder zwei Kinder. 28 Prozent der erwerbstätigen Frauen im Burgenland und 38 Prozent in Niederösterreich sind teilzeitbeschäftigt. Von den teilzeitbeschäftig-

ten Frauen des Burgenlandes leben an die 86 Prozent mit zumindest einem Kind im gemeinsamen Haushalt. Dieser Anteil ist am höchsten in der Kohorte der 30- bis 39jährigen (41 Prozent) am niedrigsten in der ältesten Kohorte (14 Prozent). In Niederösterreich erreicht der Anteil der teilzeitbeschäftigten Frauen das Maximum in der Kohorte 40-49 (55 Prozent) und ist unter den 20- bis 24jährigen am niedrigsten (21 Prozent). Insgesamt liegt der Anteil der teilzeitbeschäftigten Frauen im Burgenland unter, in Niederösterreich leicht über dem gesamt-österreichischen Durchschnitt (37 Prozent).

Grafik 9: Erwerbstätige Frauen (Voll- oder Teilzeit) nach Anzahl der Kinder im Haushalt

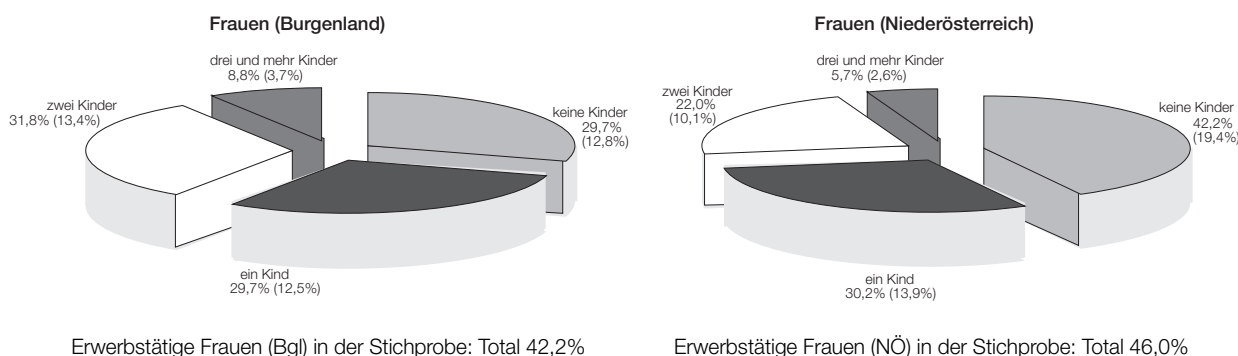

Tabellen 32, 33, 34: Frauen nach Alter des Kindes und nach Voll-/Teilzeitbeschäftigung (siehe S. 61)

Ob eine Frau erwerbstätig ist oder nicht, hängt einerseits vom Alter des jüngsten Kindes, aber auch von ihrem eigenen Alter ab.

Ist das jüngste Kind im Vorkindergartenalter, so sind im Burgenland 9 Prozent, in Niederösterreich 6 Prozent der Frauen erwerbstätig (Österreich: 13 Prozent). Dieser Anteil steigt mit zunehmendem Alter der Mutter an: 3 Prozent der 20- bis 29jährigen, aber 23 Prozent der 30- bis 39jährigen Burgenländerinnen sind erwerbstätig; in Niederösterreich weist der FFS 0 Prozent der jüngsten Kohorte, jedoch 16 Prozent der Kohorte 30-39 als erwerbstätig aus. Unter den 30- bis 39jährigen gehen im Burgenland ein Drittel der erwerbstätigen Frauen einer Teilzeitbeschäftigung nach, in Niederösterreich zwei Drittel.

Von jenen Frauen, deren jüngstes Kind im Kindergartenalter ist, sind im Burgenland 32 Prozent erwerbstätig, in Niederösterreich 43 Prozent (Österreich: 40 Prozent). Etwa 39 Prozent (Burgenland) bzw. 60 Prozent (Niederösterreich) der erwerbstätigen Frauen sind teilzeitbeschäftigt: Burgenland liegt damit weit unter, Niederösterreich genau entsprechend dem österreichischen Durchschnitt von 60 Prozent.

Ist das jüngste Kind im Volksschulalter, steigt der Anteil der erwerbstätigen Frauen im Burgenland auf 43 Prozent, in Niederösterreich bleibt er mit 43 Prozent gleich (Österreich: 48 Prozent). Im Burgenland ist der Großteil dieser Frauen Vollzeit beschäftigt (60 Prozent); in Niederösterreich entfallen jeweils 50 Prozent auf Voll- und Teilzeit (Teilzeit Österreich: 54 Prozent).

2.9. Weibliche und männliche Biographien

Tabelle 35: Kumulierte Verteilung der Befragten nach Alter bei über die Pflichtschule hinausgehenden höchsten Schulabschluß (siehe S. 62)

Tabelle 37: Durchschnittliche Anzahl von Ausbildungsjahren im Alter von 15 bis 30 Jahren (siehe S. 64)

Im gesamten Bundesgebiet verbringen Frauen und Männer immer mehr Jahre in Ausbildung und treten daher später in das Berufsleben ein. Burgenland und Niederösterreich spiegeln hierbei den gesamt-österreichischen Trend wider. Die durchschnittliche Anzahl von Jahren, die Frauen im Alter von 15 bis 30 in Ausbildung verbringen, steigt im Burgenland im Zeitverlauf von 1,58 in der ältesten Kohorte auf 2,43 unter den 30- bis 39jährigen, in Niederösterreich von 1,81 (50-54) auf 3,19 (30-39). Bei den Männern beider Bundesländer fällt die Zahl der Ausbildungsjahre von 4,99 (50-54) auf 4,40 (40-49) und steigt danach wieder auf 4,40 (30-39). Über alle Altersgruppen betrachtet liegt die durchschnittliche Zahl der im Alter von 15 bis 30 in Ausbildung verbrachten Jahre bei Frauen in beiden Bundesländern unter dem österreichischen Durchschnitt von 2,66 Jahren für Männer (Österreich: 3,9 Jahre) darüber.

Grafik 10: Durchschnittliche Anzahl von Ausbildungs- und Arbeitsjahren im Alter von 15-30 Jahren



Tabelle 36: Kumulierte Verteilung des Anteils der jemals Erwerbstätigen nach Alter bei Berufseintritt (siehe S. 63)

Tabelle 38: Durchschnittliche Anzahl von Arbeitsjahren im Alter von 15 bis 30 Jahren (siehe S. 64)

Tabelle 39: Durchschnittliche Anzahl von lebend geborenen Kindern bis zum 30. Lebensjahr (siehe S. 64)

Parallel zur längeren Ausbildung nimmt das Alter beim Berufseintritt kontinuierlich zu: 62 Prozent der im Burgenland befragten Frauen der ältesten Kohorte (Männer beide Bundesländer: 62 Prozent), jedoch nur 51 Prozent der jüngsten Kohorte (Männer beide Bundesländer: 51 Prozent) sind bis zum Alter von 18 Jahren in ihr erstes Erwerbsverhältnis eingetreten. In Niederösterreich liegt unter den Frauen der ältesten Kohorte der Anteil der Berufseintritte bis zum 18. Lebensjahr bei 72 Prozent, in der jüngsten Kohorte bei 51 Prozent. Die Anzahl der im Alter von 15 bis 30 im Beruf verbrachten Jahre fällt unter den im Burgenland befragten Frauen von 6,43 Jahre (50-54) auf 5,84 Jahre (30-39), in Niederösterreich von 8,53 Jahre (50-54) auf 6,53 Jahre (30-39) an. Wie auch österreichweit feststellbar, schieden Frauen der älteren Kohorten durch das niedrigere Erstgeburtsalter früher aus dem Arbeitsprozeß aus, wenngleich sie früher in das Berufsleben eingestiegen sind. Jüngere Frauen begannen hingegen nicht nur das Berufsleben später, auch das Erstgeburtsalter hat sich nach oben verschoben.

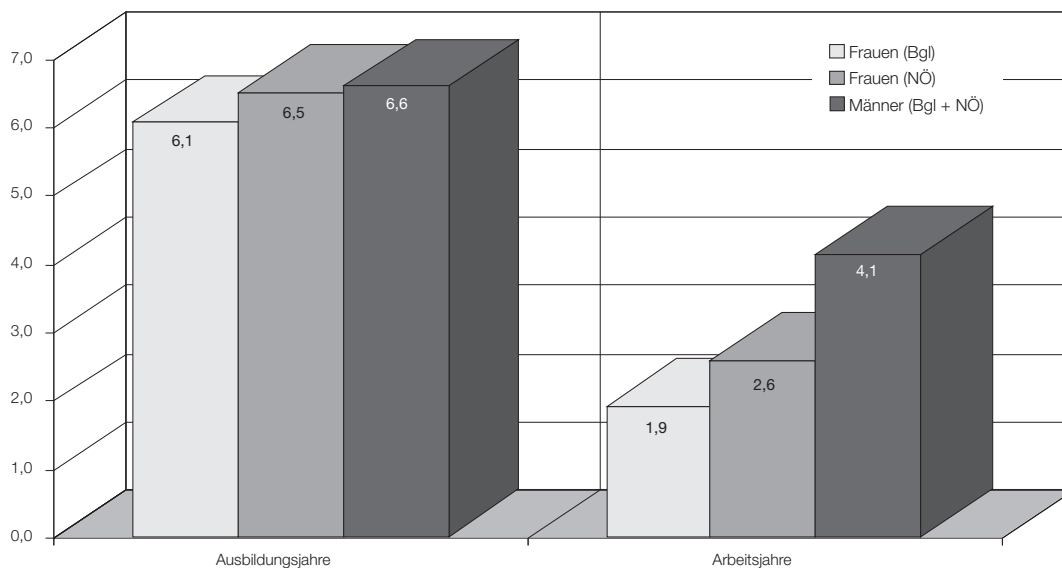
Tabelle 40: Durchschnittsalter bei Beginn der ersten Lebensgemeinschaft, nach Art der Lebensgemeinschaft (siehe S. 65)

Tabelle 41: Durchschnittliche Anzahl von Jahren, die bis zum Alter von 30 Jahren in einer Lebensgemeinschaft verbracht wurden (siehe S. 65)

Österreichweit hat sich nicht nur das Alter bei Berufseintritt und bei Geburt des ersten Kindes nach oben verschoben, sondern auch das Durchschnittsalter (Median) bei der ersten Eheschließung ist im Zeitverlauf gestiegen. Unter den vom FFS befragten Frauen im Burgenland zeigt sich hier jedoch ein entgegengesetzter Trend: Vergleich man das Durchschnittsalter bei der ersten Eheschließung von Frauen der ältesten Kohorte mit Kohorte 30-39, so ist dieses um 0,5 Jahre gefallen. In Niederösterreich folgt es hingegen dem gesamt-österreichischen Trend und ist um 1,9 Jahre gestiegen (Gesamt-Österreich: 2 Jahre).

Die insgesamt bis zum 30. Lebensjahr in einer Lebensgemeinschaft verbrachten Jahre zeigen im Zeitverlauf für Frauen beider Bundesländer eine zunehmende Tendenz, während sie für Männer abnehmen: Im Burgenland verbrachten Frauen der ältesten Kohorte 7,91 Jahre, die Kohorte der 30- bis 39jährige rund 8,23 Jahre in einer Lebensgemeinschaft. In Niederösterreich fällt die Zahl der Jahre von 8,07 (50-54) auf 7,10 (30-39). Unter Männern beider Bundesländer fällt die Zahl der bis zum 30. Lebensjahr in einer Lebensgemeinschaft verbrachten Jahre im Zeitverlauf: von 4,04 Jahre unter den 50-54jährigen auf 3,60 Jahre in der jüngsten Kohorte.

Tabelle 42: Erst-Ehen, die bis zum 30. Lebensjahr aus einer nicht-ehelichen Partnerschaft hervorgegangen sind (siehe S. 65)

Nicht nur die Anzahl der in einer Lebensgemeinschaft verbrachten Jahre hat sich geändert, sondern auch die Art der Lebensgemeinschaft: Lebten in Niederösterreich nur 15 Prozent, im Burgenland nur 7 Prozent aller Frauen der ältesten Kohorte, die ihre erste Ehe vor dem 30. Lebensjahr schlossen, vor der Ehe gemeinsam mit dem Partner in einem Haushalt, so steigt der Anteil unter den 30- bis 39jährigen Frauen auf 28 Prozent im Burgenland und 57 Prozent in Niederösterreich. Bei den Männern beider Bundesländer steigt der Anteil von 37 Prozent in der ältesten Kohorte auf 50 Prozent unter den 30- bis 39jährigen.

3. Ausgewählte tabellarische Ergebnisse

(Tabellen zu Abschnitt 2)

Tabelle 1: Anteil der Befragten, die im gemeinsamen Haushalt leben mit ...**1A Frauen (Burgenland) ...**

(nach Altersgruppen, in Prozent)

Haushaltsform und Familienstand	20-29	30-39	40-49	50-54	TOTAL
... mit Kindern und Partner					
total	48,6	85,8	83,0	48,9	69,2
ledig	2,9	0,0	0,0	0,0	0,9
verheiratet	45,7	84,1	83,0	48,9	67,8
vormals verheiratet	0,0	1,8	0,0	0,0	0,6
... ohne Kinder, mit Partner					
total	15,2	5,3	10,2	28,9	12,5
ledig	8,6	0,0	1,1	0,0	2,8
verheiratet	6,7	5,3	9,1	28,9	9,7
vormals verheiratet					
... mit Kindern, ohne Partner					
total	8,6	6,2	6,8	11,1	7,7
ledig	3,8	0,9	1,1	0,0	1,7
verheiratet	1,0	1,8	1,1	4,4	1,7
vormals verheiratet	3,8	3,5	4,5	6,7	4,3
... ohne Kinder, ohne Partner					
total	27,6	2,7	0,0	11,1	10,5
ledig	27,6	2,7	0,0	4,4	9,7
verheiratet					
vormals verheiratet	0,0	0,0	0,0	6,7	0,9
TOTAL	100,0	100,0	100,0	100,0	100,0
n=	105	113	88	45	351
... mit Eltern(teil)	34,3	4,4	6,8	24,4	16,5
... mit Verwandten	17,1	12,4	15,9	22,2	16,0
... mit anderen	1,9	0,0	1,1	0,0	0,9
... alleine	2,9	1,8	0,0	6,7	2,3
... 3+ Generationen	14,3	10,6	19,3	22,2	15,4
durchschnittliche Haushaltsgröße	3,4	4,0	4,1	3,4	3,8

1B Frauen (Niederösterreich) ...

(nach Altersgruppen, in Prozent)

Haushaltsform und Familienstand	20-29	30-39	40-49	50-54	TOTAL
... mit Kindern und Partner					
total	43,9	83,7	68,0	29,3	60,6
ledig	6,9	2,6	0,0	0,0	3,0
verheiratet	35,4	78,4	67,3	29,3	56,1
vormals verheiratet	1,6	2,6	0,7	0,0	1,5
... ohne Kinder, mit Partner					
total	20,6	6,8	13,3	50,7	18,2
ledig	13,8	2,1	0,0	0,0	5,0
verheiratet	5,8	4,7	12,7	45,3	12,1
vormals verheiratet	1,1	0,0	0,7	5,3	1,2
... mit Kindern, ohne Partner					
total	7,9	5,8	14,0	8,0	8,8
ledig	3,7	1,6	1,3	0,0	2,0
verheiratet	1,6	1,1	0,7	2,7	1,3
vormals verheiratet	2,6	3,2	12,0	5,3	5,5
... ohne Kinder, ohne Partner					
total	27,5	3,7	4,7	12,0	12,4
ledig	27,5	3,7	2,0	2,7	10,6
verheiratet					
vormals verheiratet	0,0	0,0	2,7	9,3	1,8
TOTAL	100,0	100,0	100,0	100,0	100,0
n=	189	190	150	75	604
... mit Eltern(teil)	22,2	1,1	4,0	5,3	8,9
... mit Verwandten	14,8	3,2	8,0	5,3	8,3
... mit anderen	3,2	0,5	3,3	2,7	2,3
... alleine	3,7	2,6	2,7	12,0	4,1
... 3+ Generationen	4,2	2,6	5,3	5,3	4,1
durchschnittliche Haushaltsgröße	3,1	3,7	3,5	2,5	3,3

1C Männer (Burgenland und Niederösterreich) ...

(nach Altersgruppen, in Prozent)

Haushaltsform und Familienstand	20-29	30-39	40-49	50-54	TOTAL
... mit Kindern und Partner					
total	15,8	68,3	76,6	63,3	50,8
ledig	0,6	5,1	0,0	0,0	1,8
verheiratet	15,2	62,9	70,8	63,3	47,7
vormals verheiratet	0,0	0,3	5,9	0,0	1,3
... ohne Kinder, mit Partner					
total	23,5	3,0	15,0	27,2	15,7
ledig	18,6	0,3	5,4	0,0	7,8
verheiratet	4,9	1,0	5,4	27,2	6,6
vormals verheiratet	0,0	1,7	4,2	0,0	1,4
... mit Kindern, ohne Partner					
total	0,0	3,7	0,5	5,1	1,9
ledig					
verheiratet	0,0	1,7	0,5	0,8	0,7
vormals verheiratet	0,0	2,0	0,0	4,3	1,2
... ohne Kinder, ohne Partner					
total	60,7	25,0	7,9	4,3	31,5
ledig	60,7	20,6	4,7	0,0	29,0
verheiratet	0,0	0,3	0,5	4,3	0,7
vormals verheiratet	0,0	4,0	2,7	0,0	1,8
TOTAL	100,0	100,0	100,0	100,0	100,0
n=	120	108	69	43	341
... mit Eltern(teil)	46,0	14,8	10,1	0,8	23,1
... mit Verwandten	30,1	6,9	6,9	5,9	15,0
... mit anderen	2,1	0,0	0,0	0,0	0,7
... alleine	15,0	18,6	3,7	4,3	12,5
... 3+ Generationen	3,3	9,4	7,4	2,4	5,9
durchschnittliche Haushaltsgröße	3,0	3,5	3,6	3,2	3,3

Tabelle 2: Anteil der Befragten nach Anzahl der leiblichen Kinder der Mutter der Befragten

2A Frauen (Burgenland) mit ...

(nach Altersgruppen, in Prozent)

Anzahl Kinder der Mutter	20-29	30-39	40-49	50-54	TOTAL
1 (Respondent allein)	12,4	8,0	10,2	6,7	9,7
2	38,1	28,3	26,1	26,7	30,5
3	29,5	23,0	25,0	22,2	25,4
4 und mehr	20,0	40,7	38,6	44,4	34,5
TOTAL	100,0	100,0	100,0	100,0	100,0

2B Frauen (Niederösterreich) mit ...

(nach Altersgruppen, in Prozent)

Anzahl Kinder der Mutter	20-29	30-39	40-49	50-54	TOTAL
1 (Respondent allein)	10,6	5,8	15,3	28,0	12,4
2	38,6	29,5	25,3	18,7	30,0
3	22,2	24,2	23,3	20,0	22,8
4 und mehr	28,6	40,5	36,0	33,3	34,8
TOTAL	100,0	100,0	100,0	100,0	100,0

2C Männer (Burgenland und Niederösterreich) mit ...

(nach Altersgruppen, in Prozent)

Anzahl Kinder der Mutter	20-29	30-39	40-49	50-54	TOTAL
1 (Respondent allein)	17,5	7,5	18,1	23,2	15,1
2	41,0	17,3	23,2	25,4	27,9
3	23,2	28,5	25,5	8,6	23,5
4 und mehr	18,3	46,7	33,1	42,8	33,4
TOTAL	100,0	100,0	100,0	100,0	100,0

Tabelle 3: Durchschnittliche Kinderzahl der Mutter der Befragten**3A Frauen (Burgenland)**

(nach Altersgruppen)

	20-29	30-39	40-49	50-54	TOTAL
Durchschnitt	2,8	3,5	3,4	3,7	3,3
<i>n</i> =	105	113	88	45	351

3B Frauen (Niederösterreich)

(nach Altersgruppen)

	20-29	30-39	40-49	50-54	TOTAL
Durchschnitt	3,0	3,5	3,1	3,0	3,2
<i>n</i> =	189	190	150	75	604

3C Männer (Burgenland und Niederösterreich)

(nach Altersgruppen)

	20-29	30-39	40-49	50-54	TOTAL
Durchschnitt	2,6	3,8	3,4	3,8	3,3
<i>n</i> =	120	108	69	43	340

Tabelle 4: Vorwiegende Lebensumstände der Befragten bis zum 15. Lebensjahr**4A Frauen (Burgenland) lebten ...**

(nach Altersgruppen, in Prozent)

	20-29	30-39	40-49	50-54	TOTAL
mit beiden Eltern	89,5	95,6	81,8	82,2	88,6
mit Vater	1,0	0,0	0,0	0,0	0,3
mit Mutter	4,8	3,5	11,4	13,3	7,1
mit keinem Elternteil	4,8	0,9	6,8	4,4	4,0
TOTAL	100,0	100,0	100,0	100,0	100,0

4B Frauen (Niederösterreich) lebten ...

(nach Altersgruppen, in Prozent)

	20-29	30-39	40-49	50-54	TOTAL
mit beiden Eltern	88,4	93,2	92,0	89,3	90,9
mit Vater	0,0	0,0	0,7	0,0	0,2
mit Mutter	11,1	5,8	6,0	5,3	7,5
mit keinem Elternteil	0,5	1,1	1,3	5,3	1,5
TOTAL	100,0	100,0	100,0	100,0	100,0

4C Männer (Burgenland und Niederösterreich) lebten ...

(nach Altersgruppen, in Prozent)

	20-29	30-39	40-49	50-54	TOTAL
mit beiden Eltern	93,3	92,1	95,8	77,5	91,4
mit Vater	1,8	0,0	0,0	0,0	0,6
mit Mutter	4,9	5,8	1,0	17,4	6,0
mit keinem Elternteil	0,0	2,1	3,2	5,2	1,9
TOTAL	100,0	100,0	100,0	100,0	100,0

Tabelle 5: Kumulierte Verteilung des Anteils der Befragten mit geschiedenen Eltern, nach Alter bei Scheidung der Eltern

5A Frauen (Burgenland)		(nach Altersgruppen, in Prozent)			
Alter	20-29	30-39	40-49	50-54	TOTAL
01	0,0	0,9	0,0	0,0	0,3
02	0,0	1,8	0,0	0,0	0,6
03	1,0	3,5	0,0	2,2	1,7
04	1,0	3,5	0,0	2,2	1,7
05	2,9	3,5	0,0	2,2	2,3
06	2,9	3,5	0,0	2,2	2,3
07	2,9	3,5	0,0	2,2	2,3
08	2,9	3,5	0,0	2,2	2,3
09	3,8	3,5	0,0	2,2	2,6
10	3,8	3,5	0,0	2,2	2,6
11	3,8	3,5	0,0	2,2	2,6
12	5,7	3,5	0,0	2,2	3,1
13	5,7	3,5	1,1	2,2	3,4
14	5,7	3,5	1,1	2,2	3,4
15	5,7	3,5	1,1	2,2	3,4
16	5,7	3,5	1,1	2,2	3,4
17	5,7	4,4	1,1	4,4	4,0
18	5,7	4,4	1,1	4,4	4,0
19	5,7	4,4	1,1	4,4	4,0
20	5,7	4,4	1,1	4,4	4,0
21	5,7	4,4	1,1	4,4	4,0
22	5,7	4,4	2,3	4,4	4,3
23	5,7	4,4	2,3	4,4	4,3
24	5,7	4,4	2,3	4,4	4,3
25	-	4,4	2,3	4,4	4,3
n=	105	113	88	45	351

5B Frauen (Niederösterreich)		(nach Altersgruppen, in Prozent)			
Alter	20-29	30-39	40-49	50-54	TOTAL
01	1,1	0,5	1,3	4,0	1,3
02	2,7	0,5	1,3	6,7	2,2
03	4,3	1,1	2,0	6,7	3,0
04	5,4	1,6	2,0	6,7	3,5
05	7,0	1,6	2,0	6,7	4,0
06	7,6	2,1	2,0	9,3	4,7
07	8,1	2,6	3,4	9,3	5,4
08	8,1	2,6	3,4	9,3	5,4
09	8,1	3,7	3,4	9,3	5,7
10	9,2	4,2	5,4	9,3	6,7
11	9,7	4,2	5,4	9,3	6,9
12	10,8	4,8	6,0	9,3	7,5
13	11,4	4,8	6,0	9,3	7,7
14	12,4	4,8	6,0	9,3	8,0
15	13,5	5,3	6,0	9,3	8,5
16	13,5	5,3	6,0	9,3	8,5
17	13,5	6,3	6,0	9,3	8,9
18	13,5	6,9	6,0	9,3	9,0
19	14,1	6,9	7,4	9,3	9,5
20	14,1	6,9	7,4	9,3	9,5
21	15,1	6,9	7,4	9,3	9,9
22	15,1	6,9	7,4	12,0	10,2
23	15,1	7,4	7,4	12,0	10,4
24	15,1	7,4	7,4	12,0	10,4
25	-	8,5	7,4	12,0	10,7
n=	185	189	149	75	598

5C Männer (Burgenland und Niederösterreich)

(nach Altersgruppen, in Prozent)

Alter	20-29	30-39	40-49	50-54	TOTAL
01	1,9	0,0	2,7	0,0	1,2
02	1,9	0,0	2,7	0,0	1,2
03	1,9	0,0	2,7	0,0	1,2
04	1,9	1,7	2,7	0,0	1,7
05	3,4	1,7	2,7	5,1	2,9
06	5,0	1,7	2,7	5,1	3,5
07	5,0	3,4	2,7	13,7	5,1
08	6,5	5,1	2,7	13,7	6,2
09	6,5	5,1	2,7	13,7	6,2
10	6,5	5,1	5,4	13,7	6,8
11	6,8	5,1	5,4	13,7	6,9
12	8,4	5,4	5,4	13,7	7,5
13	10,0	5,4	5,4	13,7	8,0
14	10,0	7,1	5,4	13,7	8,6
15	10,0	7,1	5,4	13,7	8,6
16	10,0	8,8	5,4	13,7	9,1
17	10,0	8,8	5,4	13,7	9,1
18	10,2	8,8	5,9	13,7	9,3
19	11,8	8,8	5,9	13,7	9,9
20	11,8	8,8	5,9	13,7	9,9
21	13,4	8,8	5,9	13,7	10,4
22	13,4	8,8	5,9	13,7	10,4
23	13,4	8,8	5,9	13,7	10,4
24	13,4	8,8	5,9	13,7	10,4
25	-	8,8	5,9	13,7	10,4
n=	118	108	69	43	339

Tabelle 6: Kumulierte Verteilung der Befragten nach Alter bei Verlassen des elterlichen Haushaltes**6A Frauen (Burgenland)**

(nach Altersgruppen, in Prozent)

Alter	20-29	30-39	40-49	50-54	TOTAL
10	0,0	0,0	1,1	2,2	0,6
11	0,0	0,0	1,1	6,7	1,1
12	0,0	0,0	1,1	8,9	1,4
13	0,0	0,0	1,1	8,9	1,4
14	0,0	0,0	1,1	11,1	1,7
15	0,0	5,3	1,1	11,1	3,4
16	1,9	7,1	2,3	17,8	5,7
17	7,6	14,2	11,4	24,4	12,8
18	22,9	29,2	20,5	37,8	26,2
19	33,3	42,5	37,5	40,0	38,2
20	48,6	53,1	52,3	46,7	50,7
21	57,1	62,8	62,5	57,8	60,4
22	59,0	76,1	67,0	60,0	66,7
23	61,9	80,5	71,6	62,2	70,4
24	63,8	82,3	76,1	64,4	72,9
25	-	83,2	78,4	66,7	74,4
26	-	88,5	81,8	66,7	77,2
27	-	91,2	81,8	66,7	78,1
28	-	92,0	81,8	66,7	78,6
29	-	92,0	83,0	73,3	79,8
30	-	92,9	84,1	73,3	80,3
n=	105	113	88	45	351

6B Frauen (Niederösterreich)

(nach Altersgruppen, in Prozent)

Alter	20-29	30-39	40-49	50-54	TOTAL
10	0,0	0,5	2,0	1,3	0,8
11	0,0	0,5	2,0	1,3	0,8
12	0,0	0,5	2,0	1,3	0,8
13	0,5	1,1	2,7	1,3	1,3
14	1,6	2,6	5,3	6,7	3,5
15	3,7	8,4	9,3	18,7	8,5
16	8,5	12,1	13,3	22,7	12,6
17	17,6	22,1	20,0	30,7	21,2
18	25,5	34,7	30,0	33,3	30,5
19	38,8	49,5	40,7	42,7	43,1
20	54,8	57,9	54,7	56,0	55,9
21	60,6	67,4	63,3	66,7	64,2
22	67,0	73,2	72,0	78,7	71,6
23	71,3	78,4	80,0	81,3	76,9
24	73,9	82,6	84,7	81,3	80,3
25	-	86,8	87,3	86,7	83,6
26	-	89,5	90,0	92,0	85,7
27	-	91,6	91,3	96,0	87,4
28	-	92,1	92,0	96,0	87,9
29	-	94,2	92,0	96,0	88,6
30	-	94,2	93,3	96,0	88,9
n=	188	190	150	75	603

6C Frauen (Burgenland und Niederösterreich)

(nach Altersgruppen, in Prozent)

Alter	20-29	30-39	40-49	50-54	TOTAL
10	0,0	1,7	2,7	0,0	1,1
11	0,0	1,7	2,7	4,3	1,6
12	0,0	3,4	2,7	4,3	2,2
13	1,5	3,4	5,4	4,3	3,3
14	1,8	3,4	5,9	4,3	3,5
15	3,4	5,1	6,9	8,6	5,3
16	4,9	6,8	6,9	12,9	6,9
17	5,2	10,2	12,3	15,4	9,5
18	13,1	17,3	17,6	32,6	17,8
19	22,6	25,7	26,2	32,6	25,6
20	29,3	36,2	32,1	32,6	32,5
21	33,6	48,3	44,3	42,8	41,6
22	40,6	55,6	50,7	51,2	48,8
23	43,9	64,0	62,3	61,5	56,3
24	45,5	67,8	65,0	70,1	59,6
25	-	70,7	71,4	78,7	63,0
26	-	74,5	74,1	83,8	66,5
27	-	76,5	75,1	88,1	67,9
28	-	77,4	76,1	88,1	69,0
29	-	81,2	78,8	88,1	70,7
30	-	82,9	81,5	88,1	71,8
n=	120	108	69	43	341

**Tabelle 7: Kumulierte Verteilung der Befragten
nach Alter bei Beginn der ersten Lebensgemeinschaft**

7A Frauen (Burgenland)		(nach Altersgruppen, in Prozent)			
Alter	20-29	30-39	40-49	50-54	TOTAL
15	1,9	0,9	0,0	2,2	1,1
16	8,6	3,5	3,4	6,7	5,4
17	13,3	12,4	12,5	8,9	12,3
18	23,8	29,2	25,0	31,1	26,8
19	36,2	44,2	50,0	33,3	41,9
20	51,4	57,5	65,9	46,7	56,4
21	62,9	69,9	75,0	66,7	68,7
22	66,7	77,9	78,4	73,3	74,1
23	70,5	84,1	84,1	75,6	78,9
24	70,5	85,8	85,2	80,0	80,3
25	-	85,8	90,9	82,2	82,6
26	-	89,4	92,0	86,7	84,6
27	-	92,9	93,2	86,7	86,6
28	-	92,9	94,3	86,7	86,9
29	-	92,9	94,3	93,3	87,7
30	-	95,6	95,5	93,3	88,9
31	-	95,6	95,5	93,3	88,9
32	-	95,6	95,5	93,3	88,9
33	-	96,5	96,6	93,3	89,5
34	-	96,5	96,6	93,3	89,5
35	-	-	96,6	93,3	89,5
36	-	-	98,9	93,3	90,0
37	-	-	98,9	93,3	90,0
38	-	-	98,9	93,3	90,0
39	-	-	98,9	93,3	90,0
40	-	-	98,9	93,3	90,0
n=	105	113	88	45	351

7B Frauen (Niederösterreich)		(nach Altersgruppen, in Prozent)			
Alter	20-29	30-39	40-49	50-54	TOTAL
15	2,6	3,7	4,0	1,3	3,2
16	4,8	7,4	6,7	4,0	6,0
17	13,8	15,9	14,0	20,0	15,3
18	20,6	25,9	22,7	28,0	23,7
19	36,5	35,4	37,3	36,0	36,3
20	48,1	47,1	56,0	49,3	49,9
21	55,0	59,3	68,7	62,7	60,7
22	59,8	65,6	77,3	76,0	68,0
23	66,1	72,0	82,7	84,0	74,3
24	69,3	78,8	88,7	84,0	78,9
25	-	82,5	91,3	89,3	82,4
26	-	85,2	93,3	92,0	84,2
27	-	87,3	95,3	94,7	85,9
28	-	91,0	96,0	97,3	87,7
29	-	91,5	97,3	97,3	88,2
30	-	92,1	97,3	97,3	88,4
31	-	93,7	97,3	97,3	88,9
32	-	95,2	97,3	97,3	89,4
33	-	96,8	97,3	97,3	89,9
34	-	96,8	97,3	97,3	89,9
35	-	-	97,3	97,3	89,9
36	-	-	97,3	97,3	89,9
37	-	-	97,3	97,3	89,9
38	-	-	97,3	97,3	89,9
39	-	-	97,3	97,3	89,9
40	-	-	97,3	97,3	89,9
n=	189	189	150	75	603

7C Männer (Burgenland und Niederösterreich)

(nach Altersgruppen, in Prozent)

Alter	20-29	30-39	40-49	50-54	TOTAL
15	1,6	0,3	0,0	0,0	0,6
16	1,6	2,0	0,0	0,0	1,2
17	5,0	2,3	0,0	0,0	2,5
18	5,3	8,1	3,2	5,1	5,7
19	17,1	12,8	13,9	5,1	13,5
20	23,9	21,8	22,5	9,4	21,1
21	26,7	30,2	30,9	17,0	27,4
22	35,3	44,7	42,5	29,7	39,1
23	40,3	53,8	55,8	45,0	48,4
24	43,4	56,8	59,0	62,3	53,3
25	-	64,3	65,4	62,3	57,1
26	-	72,0	73,9	66,6	62,5
27	-	73,6	76,6	75,2	64,6
28	-	77,7	85,7	82,8	69,6
29	-	80,0	85,7	82,8	70,3
30	-	83,4	88,9	82,8	72,1
31	-	83,7	88,9	82,8	72,2
32	-	83,7	92,6	87,1	73,5
33	-	83,7	93,1	91,4	74,1
34	-	83,7	95,8	95,7	75,2
35	-	-	95,8	95,7	75,2
36	-	-	95,8	95,7	75,2
37	-	-	95,8	100,0	75,8
38	-	-	95,8	100,0	75,8
39	-	-	95,8	100,0	75,8
40	-	-	95,8	100,0	75,8
n=	118	108	69	43	339

Tabelle 8: Kumulierte Verteilung der Befragten nach Alter bei erster Heirat ohne vorhergehende nicht-eheliche Lebensgemeinschaft**8A Frauen (Burgenland)**

(nach Altersgruppen, in Prozent)

Alter	20-29	30-39	40-49	50-54	TOTAL
15	0,0	0,9	0,0	2,2	0,6
16	3,8	2,7	3,4	4,4	3,4
17	6,7	8,0	10,2	4,4	7,7
18	11,4	17,7	22,7	26,7	18,2
19	19,0	29,2	45,5	28,9	30,2
20	25,7	38,9	61,4	42,2	41,0
21	28,6	48,7	70,5	62,2	49,9
22	29,5	54,9	73,9	68,9	53,8
23	31,4	59,3	78,4	71,1	57,3
24	31,4	59,3	79,5	75,6	58,1
25	-	59,3	84,1	77,8	59,5
26	-	61,9	85,2	80,0	61,0
27	-	63,7	86,4	80,0	62,1
28	-	63,7	87,5	80,0	62,4
29	-	63,7	87,5	86,7	63,2
30	-	65,5	87,5	86,7	63,8
31	-	65,5	87,5	86,7	63,8
32	-	65,5	87,5	86,7	63,8
33	-	66,4	87,5	86,7	64,1
34	-	66,4	87,5	86,7	64,1
35	-	-	87,5	86,7	64,1
36	-	-	89,8	86,7	64,7
37	-	-	89,8	86,7	64,7
38	-	-	89,8	86,7	64,7
39	-	-	89,8	86,7	64,7
40	-	-	89,8	86,7	64,7
n=	105	113	88	45	351

8B Frauen (Niederösterreich)

(nach Altersgruppen, in Prozent)

Alter	20-29	30-39	40-49	50-54	TOTAL
15	0,5	0,5	2,7	1,3	1,2
16	0,5	0,5	4,7	4,0	2,0
17	1,1	4,2	10,0	18,7	6,5
18	1,6	6,9	16,7	24,0	9,8
19	4,8	12,2	28,7	32,0	16,4
20	5,8	15,9	38,7	45,3	22,1
21	7,4	21,7	46,7	58,7	28,0
22	9,0	23,8	52,7	69,3	32,0
23	9,0	26,5	57,3	72,0	34,3
24	10,1	29,6	61,3	72,0	36,7
25	-	31,2	63,3	77,3	39,0
26	-	31,2	64,0	77,3	39,1
27	-	32,3	64,7	80,0	40,1
28	-	34,4	64,7	82,7	41,1
29	-	34,4	64,7	82,7	41,1
30	-	34,9	64,7	82,7	41,3
31	-	35,4	64,7	82,7	41,5
32	-	36,5	64,7	82,7	41,8
33	-	37,6	64,7	82,7	42,1
34	-	37,6	64,7	82,7	42,1
35	-	-	64,7	82,7	42,1
36	-	-	64,7	82,7	42,1
37	-	-	64,7	82,7	42,1
38	-	-	64,7	82,7	42,1
39	-	-	64,7	82,7	42,1
40	-	-	64,7	82,7	42,1
n=	189	189	150	75	603

8C Männer (Burgenland und Niederösterreich)

(nach Altersgruppen, in Prozent)

Alter	20-29	30-39	40-49	50-54	TOTAL
15	0,0	0,3	0,0	0,0	0,1
16	0,0	0,3	0,0	0,0	0,1
17	0,0	0,3	0,0	0,0	0,1
18	0,0	2,7	2,7	4,3	1,9
19	0,3	6,4	10,7	4,3	4,9
20	0,3	10,0	16,6	4,3	7,2
21	0,6	10,7	22,4	10,2	9,5
22	1,2	18,7	30,3	14,3	14,4
23	1,2	26,2	43,5	25,4	20,9
24	4,3	28,8	44,0	38,3	24,6
25	-	30,9	45,1	38,3	25,5
26	-	32,9	48,3	42,6	27,4
27	-	33,2	50,9	42,6	28,0
28	-	33,5	54,1	50,2	30,4
29	-	34,2	54,1	50,2	30,6
30	-	35,9	54,1	50,2	31,1
31	-	36,2	54,1	50,2	31,2
32	-	36,2	57,8	54,5	32,5
33	-	36,2	57,8	58,8	33,1
34	-	36,2	60,5	58,8	33,6
35	-	-	60,5	58,8	33,6
36	-	-	60,5	58,8	33,6
37	-	-	60,5	63,1	34,1
38	-	-	60,5	63,1	34,1
39	-	-	60,5	63,1	34,1
40	-	-	60,5	63,1	34,1
n=	118	108	69	43	339

Tabelle 9: Kumulierte Verteilung der Befragten nach Alter bei Beginn der ersten nicht-ehelichen Lebensgemeinschaft**9A Frauen (Burgenland)**

(nach Altersgruppen, in Prozent)

Alter	20-29	30-39	40-49	50-54	TOTAL
15	1,9	0,0	0,0	0,0	0,6
16	4,8	0,9	0,0	2,2	2,0
17	6,7	4,4	2,3	4,4	4,6
18	11,4	11,5	2,3	4,4	8,3
19	16,2	15,0	4,5	4,4	11,4
20	23,8	18,6	4,5	4,4	14,8
21	32,4	21,2	4,5	4,4	18,2
22	35,2	23,0	4,5	4,4	19,7
23	37,1	24,8	5,7	4,4	21,1
24	37,1	26,5	5,7	4,4	21,7
25	-	26,5	6,8	4,4	22,5
26	-	27,4	6,8	6,7	23,1
27	-	29,2	6,8	6,7	23,9
28	-	29,2	6,8	6,7	23,9
29	-	29,2	6,8	6,7	23,9
30	-	30,1	8,0	6,7	24,5
31	-	30,1	8,0	6,7	24,5
32	-	30,1	8,0	6,7	24,5
33	-	30,1	9,1	6,7	24,8
34	-	30,1	9,1	6,7	24,8
35	-	-	9,1	6,7	24,8
36	-	-	9,1	6,7	24,8
37	-	-	9,1	6,7	24,8
38	-	-	9,1	6,7	24,8
39	-	-	9,1	6,7	24,8
40	-	-	9,1	6,7	24,8
n=	105	113	88	45	351

9B Frauen (Niederösterreich)

(nach Altersgruppen, in Prozent)

Alter	20-29	30-39	40-49	50-54	TOTAL
15	2,1	3,2	1,3	0,0	2,0
16	4,2	6,9	2,0	0,0	4,0
17	12,7	11,6	4,0	1,3	8,8
18	19,0	19,0	6,0	4,0	13,9
19	31,7	23,3	8,7	4,0	19,9
20	42,3	31,2	17,3	4,0	27,9
21	47,6	37,6	22,0	4,0	32,7
22	50,8	41,8	24,7	6,7	36,0
23	57,1	45,5	25,3	12,0	40,0
24	59,3	49,2	27,3	12,0	42,3
25	-	51,3	28,0	12,0	43,4
26	-	54,0	29,3	14,7	45,1
27	-	55,0	30,7	14,7	45,8
28	-	56,6	31,3	14,7	46,6
29	-	57,1	32,7	14,7	47,1
30	-	57,1	32,7	14,7	47,1
31	-	58,2	32,7	14,7	47,4
32	-	58,7	32,7	14,7	47,6
33	-	59,3	32,7	14,7	47,8
34	-	59,3	32,7	14,7	47,8
35	-	-	32,7	14,7	47,8
36	-	-	32,7	14,7	47,8
37	-	-	32,7	14,7	47,8
38	-	-	32,7	14,7	47,8
39	-	-	32,7	14,7	47,8
40	-	-	32,7	14,7	47,8
n=	189	189	150	75	603

9C Männer (Burgenland und Niederösterreich)

(nach Altersgruppen, in Prozent)

Alter	20-29	30-39	40-49	50-54	TOTAL
15	1,6	0,0	0,0	0,0	0,5
16	1,6	1,7	0,0	0,0	1,1
17	5,0	2,0	0,0	0,0	2,4
18	5,3	5,4	0,5	0,8	3,8
19	16,8	6,4	3,2	0,8	8,7
20	23,6	11,8	5,9	5,1	13,9
21	26,1	19,6	8,6	6,8	18,0
22	32,6	26,0	12,3	15,4	24,2
23	37,6	27,7	12,3	19,7	27,0
24	37,6	28,0	15,0	24,0	28,2
25	-	33,4	20,3	24,0	31,0
26	-	39,1	25,7	24,0	34,6
27	-	40,4	25,7	32,6	36,1
28	-	44,1	31,6	32,6	38,7
29	-	45,8	31,6	32,6	39,2
30	-	47,5	34,8	32,6	40,4
31	-	47,5	34,8	32,6	40,4
32	-	47,5	34,8	32,6	40,4
33	-	47,5	35,3	32,6	40,5
34	-	47,5	35,3	36,9	41,1
35	-	-	35,3	36,9	41,1
36	-	-	35,3	36,9	41,1
37	-	-	35,3	36,9	41,1
38	-	-	35,3	36,9	41,1
39	-	-	35,3	36,9	41,1
40	-	-	35,3	36,9	41,1
n=	118	108	69	43	339

Tabelle 10: Kumulierte Verteilung des Anteils der ersten nicht-ehelichen Lebensgemeinschaften, die in eine zum Zeitpunkt des Interviews noch aufrechte Ehe münden, nach Dauer der nicht-ehelichen Lebensgemeinschaft

10A Frauen (Burgenland)

(nach Altersgruppen, in Prozent)

Dauer (in vollendeten Jahren)	20-29	30-39	40-49	50-54	TOTAL
00	11,9	26,5	25,0	66,7	20,7
01	35,7	32,4	50,0	66,7	36,8
02	45,2	41,2	75,0	100,0	48,3
03	50,0	58,8	87,5	100,0	58,6
04	54,8	67,6	87,5	100,0	64,4
05	54,8	67,6	87,5	100,0	64,4
06	54,8	67,6	87,5	100,0	64,4
07	54,8	67,6	87,5	100,0	64,4
08	54,8	67,6	87,5	100,0	64,4
09	54,8	67,6	87,5	100,0	64,4
10	54,8	67,6	87,5	100,0	64,4
n=	42	34	8	3	87

10B Frauen (Niederösterreich)

(nach Altersgruppen, in Prozent)

Dauer (in vollendeten Jahren)	20-29	30-39	40-49	50-54	TOTAL
00	7,8	25,9	34,7	63,6	21,5
01	15,5	45,5	46,9	72,7	34,7
02	30,2	52,7	55,1	90,9	45,5
03	36,2	59,8	61,2	90,9	51,7
04	38,8	65,2	61,2	90,9	54,9
05	40,5	67,9	63,3	90,9	56,9
06	43,1	67,9	63,3	90,9	58,0
07	44,0	69,6	63,3	90,9	59,0
08	44,0	70,5	63,3	90,9	59,4
09	44,0	70,5	65,3	90,9	59,7
10	44,0	70,5	65,3	90,9	59,7
n=	116	112	49	11	288

10C Männer (Burgenland und Niederösterreich)

(nach Altersgruppen, in Prozent)

Dauer (in vollendeten Jahren)	20-29	30-39	40-49	50-54	TOTAL
00	1,5	17,7	39,5	53,3	20,0
01	9,3	24,6	54,7	53,3	27,9
02	17,1	26,0	65,2	53,3	32,9
03	17,1	26,0	65,2	53,3	32,9
04	21,7	26,0	65,2	53,3	34,5
05	22,4	26,7	65,2	53,3	35,0
06	22,4	30,2	65,2	53,3	36,3
07	26,3	30,2	65,2	53,3	37,6
08	26,3	34,5	65,2	53,3	39,2
09	26,3	34,5	65,2	53,3	39,2
10	26,3	34,5	65,2	53,3	39,2
n=	47	51	24	15	139

Tabelle 11: Durchschnittliche Anzahl von Lebensgemeinschaften (aller Befragten)**11A Frauen (Burgenland)**

(nach Altersgruppen)

Art der Lebensgemeinschaft (LG)	20-29	30-39	40-49	50-54	TOTAL
Ehen ohne vorhergehende nicht-eheliche LG	0,3	0,7	0,9	0,9	0,7
nicht-eheliche LG	0,2	0,1	0,0	0,0	0,1
Ehen mit vorhergehender nicht-ehelicher LG	0,2	0,3	0,1	0,1	0,2
alle Lebensgemeinschaften	0,8	1,1	1,1	1,0	1,0

11B Frauen (Niederösterreich)

(nach Altersgruppen)

Art der Lebensgemeinschaft (LG)	20-29	30-39	40-49	50-54	TOTAL
Ehen ohne vorhergehende nicht-eheliche LG	0,1	0,4	0,7	0,9	0,5
nicht-eheliche LG	0,4	0,2	0,1	0,1	0,2
Ehen mit vorhergehender nicht-ehelicher LG	0,3	0,6	0,4	0,3	0,4
alle Lebensgemeinschaften	0,9	1,2	1,1	1,2	1,1

11C Männer (Burgenland und Niederösterreich)

(nach Altersgruppen)

Art der Lebensgemeinschaft (LG)	20-29	30-39	40-49	50-54	TOTAL
Ehen ohne vorhergehende nicht-eheliche LG	0,1	0,4	0,7	0,6	0,4
nicht-eheliche LG	0,3	0,2	0,2	0,0	0,2
Ehen mit vorhergehender nicht-ehelicher LG	0,1	0,4	0,4	0,4	0,3
alle Lebensgemeinschaften	0,5	1,0	1,3	1,1	0,9

Tabelle 12: Kumulierte Verteilung des Anteils aller ersten Lebensgemeinschaften, die durch Scheidung oder Trennung enden, nach Gesamtdauer der Lebensgemeinschaft

12A Frauen (Burgenland)

(nach Altersgruppen, in Prozent)

Dauer (in vollendeten Jahren)	20-29	30-39	40-49	50-54	TOTAL
00	3,8	0,9	1,1	0,0	1,6
01	3,8	1,8	1,1	0,0	1,9
02	5,1	1,8	1,1	0,0	2,2
03	10,3	4,6	2,3	0,0	4,7
04	10,3	5,5	2,3	0,0	5,1
05	11,5	6,4	2,3	2,4	6,0
06	15,4	6,4	3,4	4,8	7,6
07	15,4	6,4	3,4	7,1	7,9
08	15,4	6,4	4,6	7,1	8,2
09	15,4	6,4	4,6	7,1	8,2
10	15,4	7,3	5,7	7,1	8,9
11	15,4	8,3	5,7	7,1	9,2
12	15,4	9,2	5,7	7,1	9,5
13	15,4	9,2	5,7	7,1	9,5
14	-	9,2	5,7	7,1	9,5
15	-	9,2	5,7	7,1	9,5
16	-	9,2	5,7	7,1	9,5
17	-	9,2	5,7	7,1	9,5
18	-	9,2	5,7	7,1	9,5
19	-	9,2	5,7	7,1	9,5
20	-	9,2	5,7	7,1	9,5
n=	78	109	87	42	316

12B Frauen (Niederösterreich)

(nach Altersgruppen, in Prozent)

Dauer (in vollendeten Jahren)	20-29	30-39	40-49	50-54	TOTAL
00	2,9	1,1	1,4	0,0	1,5
01	7,9	4,4	3,4	0,0	4,4
02	10,7	7,1	4,1	0,0	6,3
03	12,9	9,3	4,1	2,7	7,9
04	13,6	9,3	4,8	4,1	8,5
05	15,0	11,5	4,8	4,1	9,6
06	17,1	12,0	6,2	4,1	10,7
07	17,9	12,0	6,2	5,5	11,1
08	17,9	12,6	7,5	8,2	12,0
09	17,9	14,2	7,5	8,2	12,5
10	17,9	14,8	8,2	9,6	13,1
11	17,9	15,8	8,2	9,6	13,5
12	17,9	15,8	8,9	11,0	13,8
13	17,9	16,9	11,0	11,0	14,8
14	-	16,9	11,6	13,7	15,3
15	-	16,9	12,3	13,7	15,5
16	-	16,9	13,0	13,7	15,7
17	-	16,9	13,0	13,7	15,7
18	-	16,9	13,7	16,4	16,2
19	-	16,9	15,1	16,4	16,6
20	-	16,9	16,4	20,5	17,5
n=	140	183	146	73	542

12C Männer (Burgenland und Niederösterreich)

(nach Altersgruppen, in Prozent)

Dauer (in vollendeten Jahren)	20-29	30-39	40-49	50-54	TOTAL
00	3,2	2,0	0,0	0,0	1,4
01	9,7	2,8	0,0	0,0	3,2
02	10,4	3,2	0,5	0,0	3,6
03	13,6	3,6	0,5	0,0	4,4
04	13,6	6,0	3,3	0,0	6,0
05	13,6	6,0	3,3	0,0	6,0
06	13,6	6,4	3,9	0,0	6,3
07	13,6	6,7	3,9	0,0	6,4
08	13,6	6,7	3,9	0,0	6,4
09	13,6	11,2	3,9	0,8	8,1
10	13,6	11,2	9,5	0,8	9,6
11	13,6	11,2	15,1	0,8	11,0
12	13,6	11,2	15,6	0,8	11,1
13	13,6	11,2	15,6	0,8	11,1
14	-	11,2	15,6	0,8	11,1
15	-	11,2	15,6	0,8	11,1
16	-	11,6	15,6	0,8	11,3
17	-	11,6	18,4	5,1	12,7
18	-	11,6	21,2	5,1	13,4
19	-	11,6	21,7	5,1	13,6
20	-	11,6	21,7	5,1	13,6
n=	57	91	66	43	257

Tabelle 13: Kumulierte Verteilung des Anteils aller ersten Ehen, ohne vorhergehende nicht-eheliche Lebensgemeinschaft, die durch Scheidung enden, nach Dauer der Ehe

13A Frauen (Burgenland)

(nach Altersgruppen, in Prozent)

Dauer (in vollendeten Jahren)	20-29	30-39	40-49	50-54	TOTAL
00	0,0	0,0	1,3	0,0	0,4
01	0,0	1,3	1,3	0,0	0,9
02	0,0	1,3	1,3	0,0	0,9
03	5,9	1,3	2,5	0,0	2,2
04	5,9	2,7	2,5	0,0	2,6
05	5,9	2,7	2,5	2,6	3,1
06	8,8	2,7	3,8	5,1	4,4
07	8,8	2,7	3,8	7,7	4,8
08	8,8	2,7	3,8	7,7	4,8
09	8,8	2,7	3,8	7,7	4,8
10	8,8	4,0	5,1	7,7	5,7
11	8,8	5,3	5,1	7,7	6,2
12	8,8	5,3	5,1	7,7	6,2
13	8,8	5,3	5,1	7,7	6,2
14	-	5,3	5,1	7,7	6,2
15	-	5,3	5,1	7,7	6,2
16	-	5,3	5,1	7,7	6,2
17	-	5,3	5,1	7,7	6,2
18	-	5,3	5,1	7,7	6,2
19	-	5,3	5,1	7,7	6,2
20	-	5,3	5,1	7,7	6,2
n=	34	75	79	39	227

13B Frauen (Niederösterreich)

(nach Altersgruppen, in Prozent)

Dauer (in vollendeten Jahren)	20-29	30-39	40-49	50-54	TOTAL
00					
01	0,0	2,8	3,1	0,0	2,0
02	4,2	4,2	3,1	0,0	2,8
03	4,2	5,6	3,1	3,2	3,9
04	4,2	5,6	4,1	4,8	4,7
05	12,5	8,5	4,1	4,8	6,3
06	12,5	8,5	6,2	4,8	7,1
07	12,5	8,5	6,2	6,5	7,5
08	12,5	8,5	7,2	9,7	8,7
09	12,5	8,5	7,2	9,7	8,7
10	12,5	9,9	7,2	9,7	9,1
11	12,5	11,3	7,2	9,7	9,4
12	12,5	11,3	8,2	9,7	9,8
13	12,5	14,1	10,3	11,3	11,8
14	-	14,1	11,3	14,5	13,0
15	-	15,5	11,3	14,5	13,4
16	-	15,5	12,4	14,5	13,8
17	-	15,5	13,4	14,5	14,2
18	-	15,5	14,4	17,7	15,4
19	-	15,5	16,5	17,7	16,1
20	-	15,5	16,5	22,6	17,3
n=	24	71	97	62	254

13C Männer (Burgenland und Niederösterreich)

(nach Altersgruppen, in Prozent)

Dauer (in vollendeten Jahren)	20-29	30-39	40-49	50-54	TOTAL
00					
01					
02					
03	0,0	0,9	0,0	0,0	0,3
04	0,0	0,9	0,0	0,0	0,3
05	0,0	0,9	0,0	0,0	0,3
06	0,0	1,8	0,0	0,0	0,6
07	0,0	2,7	0,0	0,0	0,9
08	0,0	2,7	0,0	0,0	0,9
09	0,0	7,4	0,0	0,0	2,5
10	0,0	7,4	8,9	0,0	5,7
11	0,0	7,4	14,2	0,0	7,6
12	0,0	7,4	14,2	0,0	7,6
13	0,0	7,4	18,6	0,0	9,2
14	-	7,4	18,6	0,0	9,2
15	-	7,4	19,4	0,0	9,5
16	-	8,2	19,4	0,0	9,8
17	-	8,2	19,4	0,0	9,8
18	-	8,2	19,4	0,0	9,8
19	-	8,2	19,4	0,0	9,8
20	-	8,2	19,4	0,0	9,8
n=	7	39	41	27	115

Tabelle 14: Verteilung der Befragten nach Anzahl der lebend geborenen Kinder**14A Frauen (Burgenland)**

(nach Altersgruppen, in Prozent)

Anzahl der Kinder	20-29	30-39	40-49	50-54	TOTAL
0	41,0	7,1	8,0	8,9	17,7
1	23,8	23,0	11,4	4,4	17,9
2	31,4	55,8	43,2	42,2	43,6
3	3,8	10,6	29,5	26,7	15,4
4	0,0	2,7	5,7	8,9	3,4
5+	0,0	0,9	2,3	8,9	2,0
TOTAL	100,0	100,0	100,0	100,0	100,0
n=	105	113	88	45	351
Durchschnittliche Anzahl	1,0	1,8	2,2	2,5	1,8

14B Frauen (Niederösterreich)

(nach Altersgruppen, in Prozent)

Anzahl der Kinder	20-29	30-39	40-49	50-54	TOTAL
0	48,7	10,0	2,7	8,0	20,0
1	31,2	27,9	22,0	20,0	26,5
2	19,0	45,3	50,7	40,0	37,7
3	0,5	13,2	16,7	22,7	11,3
4	0,0	3,7	6,0	5,3	3,3
5+	0,0	0,0	2,0	1,3	0,7
TOTAL	100,0	100,0	100,0	100,0	100,0
n=	189	190	150	75	604
Durchschnittliche Anzahl	0,7	1,7	2,1	2,0	1,5

14C Männer (Burgenland und Niederösterreich)

(nach Altersgruppen, in Prozent)

Anzahl der Kinder	20-29	30-39	40-49	50-54	TOTAL
0	81,4	21,3	17,0	12,9	40,6
1	10,1	22,6	15,5	20,5	16,5
2	6,9	40,0	53,3	34,2	30,3
3	0,0	14,1	13,3	13,5	8,9
4	0,0	2,0	1,0	9,4	2,0
5+	0,0	0,0	0,0	9,4	1,2
TOTAL	100,0	100,0	100,0	100,0	100,0
n=	120	108	69	43	341
Durchschnittliche Anzahl	0,2	1,5	1,7	2,2	1,2

Tabelle 15: Kumulierte Verteilung des Anteils der Befragten mit Kindern nach Alter bei Geburt des ersten Kindes**15A Frauen (Burgenland)**

(nach Altersgruppen, in Prozent)

Alter	20-29	30-39	40-49	50-54	TOTAL
15	0,0	0,9	1,1	4,4	1,1
16	2,9	2,7	3,4	4,4	3,1
17	5,7	7,1	10,2	8,9	7,7
18	9,5	15,0	21,6	24,4	16,2
19	21,9	26,5	31,8	37,8	27,9
20	32,4	37,2	47,7	40,0	38,7
21	39,0	46,0	60,2	53,3	48,4
22	44,8	57,5	65,9	66,7	57,0
23	49,5	67,3	69,3	75,6	63,5
24	51,4	74,3	73,9	84,4	68,7
25	-	78,8	76,1	88,9	72,6
26	-	82,3	79,5	88,9	74,9
27	-	82,3	83,0	91,1	76,1
28	-	83,2	83,0	91,1	76,6
29	-	85,8	85,2	91,1	78,3
30	-	88,5	85,2	91,1	79,2
31	-	90,3	85,2	91,1	79,8
32	-	90,3	85,2	91,1	79,8
33	-	91,2	86,4	91,1	80,3
34	-	92,0	87,5	91,1	80,9
35	-	-	89,8	91,1	81,8
36	-	-	89,8	91,1	81,8
37	-	-	89,8	91,1	81,8
38	-	-	90,9	91,1	82,1
39	-	-	90,9	91,1	82,1
40	-	-	90,9	91,1	82,1
n=	105	113	88	45	351
Durchschnittsalter (Median)	24,2	22,3	21,2	21,7	22,2

15B Frauen (Niederösterreich)

(nach Altersgruppen, in Prozent)

Alter	20-29	30-39	40-49	50-54	TOTAL
15	1,6	1,1	0,7	0,0	1,0
16	1,6	3,2	4,0	2,7	2,8
17	3,2	6,3	7,3	12,0	6,3
18	5,3	7,9	17,3	16,0	10,4
19	8,5	17,4	24,0	21,3	16,7
20	13,8	21,1	36,0	29,3	23,5
21	21,2	26,8	45,3	40,0	31,3
22	28,0	34,2	56,7	45,3	39,2
23	32,3	46,3	64,0	60,0	48,0
24	35,4	52,1	73,3	64,0	53,6
25	-	58,4	80,7	68,0	59,4
26	-	63,2	85,3	72,0	64,1
27	-	72,1	90,0	74,7	69,0
28	-	76,3	92,7	74,7	71,7
29	-	80,0	93,3	80,0	73,8
30	-	81,6	94,7	85,3	75,3
31	-	83,2	94,7	85,3	75,8
32	-	84,7	95,3	88,0	76,8
33	-	87,9	95,3	88,0	77,8
34	-	88,4	96,0	88,0	78,1
35	-	-	97,3	88,0	78,6
36	-	-	97,3	88,0	78,8
37	-	-	97,3	88,0	79,0
38	-	-	97,3	88,0	79,0
39	-	-	97,3	88,0	79,0
40	-	-	97,3	88,0	79,0
n=	189	190	150	75	604
Durchschnittsalter (Median)	99,0	24,6	22,4	23,3	24,4

15C Männer (Burgenland und Niederösterreich)

(nach Altersgruppen, in Prozent)

Alter	20-29	30-39	40-49	50-54	TOTAL
15	0,0	0,3	0,0	0,0	0,1
16	0,0	0,3	0,0	0,0	0,1
17	0,0	0,3	0,0	0,0	0,1
18	0,3	2,0	0,0	5,1	1,4
19	0,6	2,3	5,4	5,1	2,7
20	1,2	7,0	8,1	5,1	4,9
21	2,7	12,0	11,8	11,1	8,6
22	3,0	18,1	14,8	23,7	12,8
23	5,1	26,5	22,2	24,6	17,8
24	8,8	33,2	32,3	30,5	24,1
25	-	44,1	33,3	36,4	30,2
26	-	47,0	34,3	49,4	33,5
27	-	52,5	45,1	58,0	39,0
28	-	59,9	53,6	63,9	44,0
29	-	68,0	56,3	65,5	47,3
30	-	69,7	61,7	69,8	49,5
31	-	70,3	64,9	74,2	50,9
32	-	74,0	68,1	74,2	52,7
33	-	74,0	69,6	78,5	53,6
34	-	74,0	72,3	78,5	54,1
35	-	-	75,0	78,5	55,8
36	-	-	77,6	78,5	56,4
37	-	-	77,6	78,5	56,4
38	-	-	80,3	78,5	56,9
39	-	-	80,3	78,5	56,9
40	-	-	80,3	78,5	56,9
n=	120	108	69	43	341
Durchschnittsalter (Median)	99,4	27,5	28,6	27,1	31,4

Tabelle 16: Kumulierte Verteilung des Anteils der befragten Frauen mit Kindern nach Alter des ersten Kindes bei Geburt des zweiten Kindes**16A Frauen (Burgenland)**

(nach Altersgruppen, in Prozent)

Alter des ersten Kindes (in vollendeten Jahren)	20-29	30-39	40-49	50-54	TOTAL
00	0,0	1,9	3,7	0,0	1,7
01	8,1	12,4	30,9	26,8	18,7
02	25,8	30,5	51,9	58,5	39,4
03	45,2	52,4	56,8	78,0	55,7
04	51,6	60,0	66,7	80,5	63,0
05	54,8	63,8	77,8	82,9	68,5
06	58,1	69,5	79,0	87,8	72,3
07	58,1	72,4	84,0	87,8	74,7
08	58,1	73,3	84,0	90,2	75,4
09	58,1	73,3	86,4	90,2	76,1
10	58,1	73,3	87,7	90,2	76,5
11	58,1	73,3	87,7	90,2	76,5
12	58,1	73,3	87,7	90,2	76,5
13	58,1	73,3	87,7	90,2	76,5
14	58,1	74,3	87,7	90,2	76,8
15	58,1	74,3	87,7	90,2	76,8
n=	62	105	81	41	289

16B Frauen (Niederösterreich)

(nach Altersgruppen, in Prozent)

Alter des ersten Kindes (in vollendeten Jahren)	20-29	30-39	40-49	50-54	TOTAL
00	2,1	0,6	2,1	0,0	1,3
01	14,6	21,1	24,0	26,9	21,5
02	22,9	38,6	43,8	38,8	37,1
03	30,2	51,5	56,2	50,7	48,5
04	31,3	56,1	62,3	58,2	53,3
05	34,4	60,2	65,8	61,2	56,9
06	34,4	62,6	69,2	65,7	59,4
07	35,4	63,7	69,9	65,7	60,2
08	36,5	64,3	71,9	65,7	61,2
09	37,5	64,9	72,6	65,7	61,9
10	37,5	65,5	72,6	68,7	62,5
11	38,5	66,7	74,0	70,1	63,7
12	38,5	66,7	75,3	70,1	64,2
13	38,5	67,3	75,3	70,1	64,4
14	38,5	67,3	75,3	73,1	64,8
15	38,5	67,3	75,3	73,1	64,8
n=	96	171	146	67	480

Tabelle 17: Kumulierte Verteilung des Anteils der befragten Frauen mit Kindern nach Alter des zweiten Kindes bei Geburt des dritten Kindes**17A Frauen (Burgenland)**

(nach Altersgruppen, in Prozent)

Alter des zweiten Kindes (in vollendeten Jahren)	20-29	30-39	40-49	50-54	TOTAL
00	0,0	0,0	0,0	5,1	0,9
01	0,0	6,3	7,0	15,4	7,1
02	8,1	10,1	12,7	25,6	13,3
03	8,1	11,4	21,1	25,6	16,4
04	8,1	12,7	25,4	33,3	19,5
05	10,8	15,2	26,8	33,3	21,2
06	10,8	15,2	31,0	33,3	22,6
07	10,8	17,7	33,8	41,0	25,7
08	10,8	19,0	35,2	41,0	26,5
09	10,8	19,0	38,0	43,6	27,9
10	10,8	19,0	38,0	46,2	28,3
11	10,8	19,0	39,4	46,2	28,8
12	10,8	19,0	40,8	46,2	29,2
13	10,8	19,0	43,7	46,2	30,1
14	10,8	20,3	46,5	48,7	31,9
15	10,8	20,3	46,5	48,7	31,9
n=	37	79	71	39	226

17B Frauen (Niederösterreich)

(nach Altersgruppen, in Prozent)

Alter des zweiten Kindes (in vollendeten Jahren)	20-29	30-39	40-49	50-54	TOTAL
00	0,0	2,5	1,8	0,0	1,6
01	0,0	5,9	9,7	7,7	6,9
02	0,0	10,2	15,0	21,2	12,5
03	0,0	17,8	19,5	21,2	16,9
04	0,0	22,0	21,2	21,2	19,1
05	2,7	22,0	23,0	25,0	20,6
06	2,7	22,9	24,8	25,0	21,6
07	2,7	23,7	26,5	25,0	22,5
08	2,7	23,7	26,5	25,0	22,5
09	2,7	25,4	29,2	28,8	24,7
10	2,7	26,3	29,2	28,8	25,0
11	2,7	27,1	31,0	32,7	26,6
12	2,7	27,1	31,0	32,7	26,6
13	2,7	27,1	31,9	40,4	28,1
14	2,7	27,1	31,9	40,4	28,1
15	2,7	27,1	32,7	40,4	28,4
n=	37	118	113	52	320

Tabelle 18: Altersspezifische Fertilitätsraten
(pro 1000 Frauen)**18A Frauen (Burgenland)**

(nach Altersgruppen)

Alter bei Geburt	20-29	30-39	40-49	50-54
15-19	247,6	318,6	443,2	444,4
20-24	504,8	805,3	897,7	1155,6
25-29	-	486,7	488,6	555,6
30-34	-	177,0	261,4	266,7
35-39	-	-	125,0	88,9
40-44	-	-	-	-

18B Frauen (Niederösterreich)

(nach Altersgruppen)

Alter bei Geburt	20-29	30-39	40-49	50-54
15-19	84,7	200,0	306,7	253,3
20-24	396,8	578,9	893,3	746,7
25-29	-	647,4	540,0	533,3
30-34	-	268,4	266,7	293,3
35-39	-	-	80,0	106,7
40-44	-	-	6,7	40,0

Tabelle 19: Art der Lebensgemeinschaft bei der ersten Geburt**19A Frauen (Burgenland)**

(nach Altersgruppen, in Prozent)

Art der Lebensgemeinschaft (LG)	20-29	30-39	40-49	50-54	TOTAL
eheliche LG	75,8	83,8	86,4	85,4	83,0
nicht-eheliche LG	6,5	1,0	0,0	0,0	1,7
keine LG	17,7	15,2	13,6	14,6	15,2
TOTAL	100,0	100,0	100,0	100,0	100,0
n=	62	105	81	41	289

19B Frauen (Niederösterreich)

(nach Altersgruppen, in Prozent)

Art der Lebensgemeinschaft (LG)	20-29	30-39	40-49	50-54	TOTAL
eheliche LG	64,6	76,6	78,1	83,6	75,6
nicht-eheliche LG	13,5	7,6	3,4	1,5	6,7
keine LG	21,9	15,8	18,5	14,9	17,7
TOTAL	100,0	100,0	100,0	100,0	100,0
n=	96	171	146	67	480

19C Männer (Burgenland und Niederösterreich)

(nach Altersgruppen, in Prozent)

Art der Lebensgemeinschaft (LG)	20-29	30-39	40-49	50-54	TOTAL
eheliche LG	71,7	63,8	86,6	79,3	74,0
nicht-eheliche LG	1,7	10,8	4,5	0,0	6,1
keine LG	26,6	25,4	8,9	20,7	19,9
TOTAL	100,0	100,0	100,0	100,0	100,0
n=	20	85	57	37	201

Tabelle 20: Verteilung der in den letzten 4 Wochen vor der Befragung verwendeten Verhütungsmethode
(Basis: alle in einer Lebensgemeinschaft lebenden Befragten)

20A Frauen (Burgenland)

(nach Altersgruppen, in Prozent)

Methode	20-29	30-39	40-49	50-54	TOTAL
A. einer der Partner ist sterilisiert					
B. schwanger	4,5	1,0	0,0	0,0	1,4
D. Methode (total)	62,7	53,4	23,2	5,7	41,1
Pille	44,8	32,0	4,9	0,0	23,3
Spirale	3,0	10,7	9,8	0,0	7,3
Diaphragma	1,5	0,0	0,0	0,0	0,3
Kondom	9,0	8,7	4,9	5,7	7,3
Zeitwahlmethoden	4,5	1,0	2,4	0,0	2,1
Coitus interruptus	0,0	0,0	1,2	0,0	0,3
andere Methoden	0,0	1,0	0,0	0,0	0,3
F. unbekannt	32,8	45,6	76,8	94,3	57,5
TOTAL	100,0	100,0	100,0	100,0	100,0
n=	67	103	82	35	287

20B Frauen (Niederösterreich)

(nach Altersgruppen, in Prozent)

Methode	20-29	30-39	40-49	50-54	TOTAL
A. einer der Partner ist sterilisiert	0,0	0,6	0,0	0,0	0,2
B. schwanger	9,0	2,3	0,0	0,0	3,2
D. Methode (total)	64,8	55,8	36,1	8,3	47,1
Pille	46,7	33,1	18,9	0,0	28,8
Spirale	2,5	10,5	5,7	6,7	6,7
Injektion	0,8	0,6	0,0	0,0	0,4
Diaphragma	0,8	0,6	0,0	0,0	0,4
Kondom	9,0	4,7	8,2	1,7	6,3
Zeitwahlmethoden	4,1	4,7	1,6	0,0	3,2
Coitus interruptus	0,0	1,2	0,8	0,0	0,6
andere Methoden	0,8	0,6	0,8	0,0	0,6
F. unbekannt	26,2	41,3	63,9	91,7	49,6
TOTAL	100,0	100,0	100,0	100,0	100,0
n=	122	172	122	60	476

20C Männer (Burgenland und Niederösterreich)

(nach Altersgruppen, in Prozent)

Methode	20-29	30-39	40-49	50-54	TOTAL
A. einer der Partner ist sterilisiert	0,0	2,4	0,0	0,0	0,8
B. Partnerin ist schwanger	7,8	0,9	0,0	0,0	1,9
D. Methode (total)	58,2	46,3	36,7	4,8	39,0
Pille	43,5	19,3	25,1	0,0	22,6
Spirale	0,0	5,7	2,9	0,0	2,8
Diaphragma					
Kondom	10,8	21,3	8,1	0,0	11,8
Zeitwahlmethoden	3,9	0,0	0,6	0,0	1,0
Coitus interruptus	0,0	0,0	0,0	4,8	0,8
andere Methoden					
F. unbekannt	34,0	50,5	63,3	95,2	58,3
TOTAL	100,0	100,0	100,0	100,0	100,0
n=	47	77	63	38	227

Tabelle 21: Kumulierte Verteilung des Anteils der Befragten, die einen Schwangerschaftsabbruch angeben, nach Alter beim ersten Schwangerschaftsabbruch

21A Frauen (Burgenland)

(nach Altersgruppen, in Prozent)

Alter	20-29	30-39	40-49	50-54	TOTAL
14					
15	0,0	0,9	0,0	0,0	0,3
16	0,0	0,9	0,0	0,0	0,3
17	0,0	0,9	0,0	0,0	0,3
18	0,0	0,9	0,0	0,0	0,3
19	0,0	1,8	1,1	0,0	0,9
20	0,0	2,7	1,1	0,0	1,1
21	0,0	2,7	1,1	0,0	1,1
22	1,0	2,7	1,1	0,0	1,4
23	1,0	2,7	2,3	0,0	1,7
24	1,0	2,7	2,3	0,0	1,7
25	-	2,7	2,3	0,0	1,7
26	-	2,7	3,4	0,0	2,0
27	-	2,7	4,5	0,0	2,3
28	-	2,7	4,5	0,0	2,3
29	-	2,7	4,5	0,0	2,3
30	-	2,7	6,8	2,2	3,1
31	-	2,7	6,8	2,2	3,1
32	-	2,7	6,8	2,2	3,1
33	-	2,7	6,8	2,2	3,1
34	-	2,7	6,8	2,2	3,1
35	-	-	6,8	4,4	3,4
36	-	-	8,0	4,4	3,7
37	-	-	8,0	4,4	3,7
38	-	-	8,0	4,4	3,7
39	-	-	8,0	4,4	3,7
40	-	-	8,0	4,4	3,7
41	-	-	8,0	4,4	3,7
42	-	-	8,0	4,4	3,7
43	-	-	8,0	4,4	3,7
44	-	-	8,0	6,7	4,0
45	-	-	-	6,7	4,0
46	-	-	-	6,7	4,0
47	-	-	-	6,7	4,0
48	-	-	-	6,7	4,0
49	-	-	-	6,7	4,0
n=	105	113	88	45	351

Tabelle 22: Rate der angegebenen Schwangerschaftsabbrüche (pro 1000 Schwangerschaften)

22A Frauen (Burgenland)

(nach Altersgruppen)

Alter	20-29	30-39	40-49	50-54
15-19	0,0	52,6	25,0	0,0
20-24	18,5	21,5	12,5	0,0
25-29	0,0	0,0	85,1	0,0
30-34	-	0,0	80,0	76,9
35-39	-	0,0	83,3	200,0
40-44	-	-	-	1000,0

Tabelle 21: Kumulierte Verteilung des Anteils der Befragten, die einen Schwangerschaftsabbruch angeben, nach Alter beim ersten Schwangerschaftsabbruch

21B Frauen (Niederösterreich)

(nach Altersgruppen, in Prozent)

Alter	20-29	30-39	40-49	50-54	TOTAL
14	0,0	0,5	0,0	0,0	0,2
15	0,0	0,5	0,0	0,0	0,2
16	1,1	1,1	0,0	0,0	0,7
17	2,1	1,1	0,0	2,7	1,3
18	3,2	1,6	0,0	2,7	1,8
19	3,7	1,6	0,7	2,7	2,2
20	3,7	2,6	1,3	2,7	2,6
21	4,2	3,2	1,3	2,7	3,0
22	4,2	3,7	1,3	2,7	3,1
23	4,2	4,2	1,3	2,7	3,3
24	4,2	4,7	1,3	2,7	3,5
25	-	5,3	1,3	2,7	3,8
26	-	5,3	4,0	2,7	4,5
27	-	5,3	4,0	2,7	4,6
28	-	5,8	4,0	2,7	4,8
29	-	6,3	4,0	2,7	5,0
30	-	6,8	4,0	2,7	5,1
31	-	6,8	4,7	2,7	5,3
32	-	6,8	4,7	2,7	5,3
33	-	6,8	5,3	2,7	5,5
34	-	6,8	5,3	4,0	5,6
35	-	-	5,3	4,0	5,6
36	-	-	5,3	4,0	5,6
37	-	-	5,3	4,0	5,6
38	-	-	5,3	4,0	5,6
39	-	-	6,0	5,3	6,0
40	-	-	6,0	5,3	6,0
41	-	-	6,0	5,3	6,0
42	-	-	6,0	6,7	6,1
43	-	-	6,0	6,7	6,1
44	-	-	6,0	6,7	6,1
45	-	-	-	6,7	6,1
46	-	-	-	6,7	6,1
47	-	-	-	6,7	6,1
48	-	-	-	6,7	6,1
49	-	-	-	6,7	6,1
n=	189	190	150	75	604

Tabelle 22: Rate der angegebenen Schwangerschaftsabbrüche (pro 1000 Schwangerschaften)

22B Frauen (Niederösterreich)

(nach Altersgruppen)

Alter	20-29	30-39	40-49	50-54
15-19	304,3	73,2	21,3	95,2
20-24	13,2	51,7	14,7	0,0
25-29	44,4	39,1	47,1	0,0
30-34	-	19,2	69,8	43,5
35-39	-	142,9	76,9	111,1
40-44	-	-	0,0	400,0

Tabelle 23: Verteilung der Befragten nach insgesamtem Kinderwunsch^{*)}**23A Frauen (Burgenland)**

(nach Altersgruppen, in Prozent)

Anzahl der Kinder	20-29	30-39	40-49	50-54	TOTAL
keine	2,1	1,8	0,0	0,0	1,9
1 oder 1-2	12,5	14,5	0,0	0,0	13,5
2 oder 2-3	61,5	62,7	100,0	0,0	62,0
3 oder 3-4	22,9	16,4	0,0	100,0	19,7
4 oder mehr	1,0	4,5	0,0	0,0	2,9
TOTAL	100,0	100,0	100,0	100,0	100,0
n=	96	110	1	1	208
durchschnittlicher Kinderwunsch	2,1	2,1	2,0	3,0	2,1

23B Frauen (Niederösterreich)

(nach Altersgruppen, in Prozent)

Anzahl der Kinder	20-29	30-39	40-49	TOTAL
keine	4,1	2,9	0,0	3,4
1 oder 1-2	21,2	20,6	14,3	20,7
2 oder 2-3	55,9	54,9	57,1	55,4
3 oder 3-4	14,7	17,7	0,0	15,9
4 oder mehr	4,1	4,0	28,6	4,5
TOTAL	100,0	100,0	100,0	100,0
n=	170	175	7	352
durchschnittlicher Kinderwunsch	2,0	2,0	2,4	2,0

23C Männer (Burgenland und Niederösterreich)

(nach Altersgruppen, in Prozent)

Anzahl der Kinder	20-29	30-39	40-49	50-54	TOTAL
keine	10,9	2,9	13,2	12,9	9,2
1 oder 1-2	11,9	10,9	14,9	20,5	13,3
2 oder 2-3	61,6	51,8	56,6	34,2	54,0
3 oder 3-4	11,9	22,5	14,2	13,5	15,8
4 oder mehr	3,7	12,0	1,0	18,9	7,7
TOTAL	100,0	100,0	100,0	100,0	100,0
n=	118	101	66	43	328
durchschnittlicher Kinderwunsch	1,9	2,4	1,8	2,2	2,0

Tabelle 24: Verteilung der kinderlosen Befragten nach insgesamtem Kinderwunsch**24A Frauen (Burgenland)**

(nach Altersgruppen, in Prozent)

Anzahl der Kinder	20-29	30-39	TOTAL
keine	5,3	28,6	8,9
1 oder 1-2	10,5	42,9	15,6
2 oder 2-3	57,9	28,6	53,3
3 oder 3-4	26,3	0,0	22,2
4 oder mehr			
TOTAL	100,0	100,0	100,0
n=	38	7	45

24B Frauen (Niederösterreich)

(nach Altersgruppen, in Prozent)

Anzahl der Kinder	20-29	30-39	TOTAL
keine	9,0	35,7	13,0
1 oder 1-2	25,6	42,9	28,3
2 oder 2-3	48,7	21,4	44,6
3 oder 3-4	12,8	0,0	10,9
4 oder mehr	3,8	0,0	3,3
TOTAL	100,0	100,0	100,0
n=	78	14	92

^{*)} Insgesamt gewünschte Kinderzahl: definiert als die Summe der tatsächlich geborenen plus der zusätzlich gewünschten Kinder.
Für Frauen über 40 wurde nur die realisierte Kinderzahl, nicht aber der zusätzliche Kinderwunsch, erfragt.

24C Männer (Burgenland und Niederösterreich)

(nach Altersgruppen, in Prozent)

Anzahl der Kinder	20-29	30-39	40-49	50-54	TOTAL
keine	13,7	15,2	75,2	100,0	23,2
1 oder 1-2	12,6	23,0	3,0	0,0	12,7
2 oder 2-3	61,1	32,7	21,8	0,0	50,8
3 oder 3-4	8,3	19,4	0,0	0,0	8,8
4 oder mehr	4,3	9,7	0,0	0,0	4,5
TOTAL	100,0	100,0	100,0	100,0	100,0
<i>n</i> =	93	19	11	5	130

Tabelle 25: Verteilung der Befragten mit einem Kind nach insgesamtem Kinderwunsch**25A Frauen (Burgenland)**

(nach Altersgruppen, in Prozent)

Anzahl der Kinder	20-29	30-39	TOTAL
1 oder 1-2	30,8	52,0	41,2
2 oder 2-3	57,7	40,0	49,0
3 oder 3-4	7,7	8,0	7,8
4 oder mehr	3,8	0,0	2,0
TOTAL	100,0	100,0	100,0
<i>n</i> =	26	25	51

25B Frauen (Niederösterreich)

(nach Altersgruppen, in Prozent)

Anzahl der Kinder	20-29	30-39	40-49	TOTAL
1 oder 1-2	30,8	63,8	100,0	47,0
2 oder 2-3	59,6	34,0	0,0	47,0
3 oder 3-4	7,7	2,1	0,0	5,0
4 oder mehr	1,9	0,0	0,0	1,0
TOTAL	100,0	100,0	100,0	100,0
<i>n</i> =	52	47	1	100

25C Männer (Burgenland und Niederösterreich)

(nach Altersgruppen, in Prozent)

Anzahl der Kinder	20-29	30-39	40-49	50-54	TOTAL
1 oder 1-2	13,9	30,0	90,2	100,0	47,5
2 oder 2-3	51,1	65,2	9,8	0,0	41,0
3 oder 3-4	35,0	3,2	0,0	0,0	10,9
4 oder mehr	0,0	1,6	0,0	0,0	0,6
TOTAL	100,0	100,0	100,0	100,0	100,0
<i>n</i> =	15	22	10	8	57

Tabelle 26: Verteilung der Befragten mit zwei Kindern nach insgesamtem Kinderwunsch**26A Frauen (Burgenland)**

(nach Altersgruppen, in Prozent)

Anzahl der Kinder	20-29	30-39	40-49	TOTAL
2 oder 2-3	78,6	91,9	100,0	87,9
3 oder 3-4	21,4	6,5	0,0	11,0
4 oder mehr	0,0	1,6	0,0	1,1
TOTAL	100,0	100,0	100,0	100,0
<i>n</i> =	28	62	1	91

26B Frauen (Niederösterreich)

(nach Altersgruppen, in Prozent)

Anzahl der Kinder	20-29	30-39	40-49	TOTAL
2 oder 2-3	66,7	92,8	100,0	84,9
3 oder 3-4	25,6	7,2	0,0	12,7
4 oder mehr	7,7	0,0	0,0	2,4
TOTAL	100,0	100,0	100,0	100,0
<i>n</i> =	39	83	4	126

26C Männer (Burgenland und Niederösterreich)

(nach Altersgruppen, in Prozent)

Anzahl der Kinder	20-29	30-39	40-49	50-54	TOTAL
2 oder 2-3	87,4	71,7	99,0	100,0	86,3
3 oder 3-4	8,4	19,1	1,0	0,0	9,3
4 oder mehr	4,2	9,2	0,0	0,0	4,3
TOTAL	100,0	100,0	100,0	100,0	100,0
<i>n=</i>	8	44	34	14	101

Tabelle 27: Verteilung der Befragten mit drei Kindern nach insgesamtem Kinderwunsch**27A Frauen (Burgenland)**

(nach Altersgruppen, in Prozent)

Anzahl der Kinder	20-29	30-39	40-49	TOTAL
3 oder 3-4	100,0	100,0	100,0	100,0
4 oder mehr				
TOTAL	100,0	100,0	100,0	100,0
<i>n=</i>	4	12	1	17

27B Frauen (Niederösterreich)

(nach Altersgruppen, in Prozent)

Anzahl der Kinder	20-29	30-39	TOTAL
3 oder 3-4	100,0	96,0	96,2
4 oder mehr	0,0	4,0	3,8
TOTAL	100,0	100,0	100,0
<i>n=</i>	1	25	26

27C Männer (Burgenland und Niederösterreich)

(nach Altersgruppen, in Prozent)

Anzahl der Kinder	30-39	40-49	50-54	TOTAL
3 oder 3-4	72,7	100,0	100,0	87,0
4 oder mehr	27,3	0,0	0,0	13,0
TOTAL	100,0	100,0	100,0	100,0
<i>n=</i>	13	9	5	28

Tabelle 28: Studierende Frauen (20-39 Jahre) nach Anzahl der Kinder, die im Haushalt leben**28A Frauen (Burgenland)**

(nach Altersgruppen, in Prozent)

Anzahl der Kinder	20-29	30-39	TOTAL
0	14,3	0,0	6,9
1	1,0	0,0	0,5
2			
TOTAL	15,2	0,0	7,3
<i>n=</i>	105	113	218

28B Frauen (Niederösterreich)

(nach Altersgruppen, in Prozent)

Anzahl der Kinder	20-29	30-39	TOTAL
0	11,6	0,0	5,8
1			
2			
TOTAL	11,6	0,0	5,8
<i>n=</i>	189	190	379

Tabelle 29: Studierende Mütter nach Alter des jüngsten Kindes**29A Frauen (Burgenland)**

(nach Altersgruppen, in Prozent)

Alter des Kindes	20-29	30-39	TOTAL
Vorkindergartenalter	2,9	0,0	2,1
<i>n=</i>	34	13	47
Kindergartenalter			
<i>n=</i>	19	33	52
Volksschulalter			
<i>n=</i>	7	40	47

29B Frauen (Niederösterreich)

(nach Altersgruppen, in Prozent)

Alter des Kindes	20-29	30-39	TOTAL
Vorkindergartenalter			
<i>n=</i>	56	38	94
Kindergartenalter			
<i>n=</i>	32	58	90
Volksschulalter			
<i>n=</i>	8	54	62

Tabelle 30: Erwerbstätige Frauen (Voll- oder Teilzeit) nach Anzahl der Kinder im Haushalt**30A Frauen (Burgenland)**

(nach Altersgruppen, in Prozent)

Anzahl der Kinder	20-29	30-39	40-49	50-54	TOTAL
0	20,0	6,2	5,7	24,4	12,5
1	7,6	11,5	11,4	28,9	12,5
2	1,9	24,8	14,8	8,9	13,4
3+	1,0	2,7	10,2	0,0	3,7
TOTAL	30,5	45,1	42,0	62,2	42,2
<i>n=</i>	105	113	88	45	351

30B Frauen (Niederösterreich)

(nach Altersgruppen, in Prozent)

Anzahl der Kinder	20-29	30-39	40-49	50-54	TOTAL
0	30,2	7,4	12,7	36,0	19,4
1	9,0	13,2	24,0	8,0	13,9
2	3,7	16,8	14,7	0,0	10,1
3+	0,0	4,7	4,0	1,3	2,6
TOTAL	42,9	42,1	55,3	45,3	46,0
<i>n=</i>	189	190	150	75	604

Tabelle 31: Anteil der teilzeitbeschäftigten Frauen unter den erwerbstätigen, nach Anzahl der Kinder im Haushalt**31A Frauen (Burgenland)**

(nach Altersgruppen, in Prozent)

Anzahl der Kinder	20-29	30-39	40-49	50-54	TOTAL
0	6,3	0,0	8,1	3,6	4,1
1	9,4	3,9	2,7	7,1	5,4
2	3,1	33,3	13,5	3,6	16,2
3+	3,1	3,9	2,7	0,0	2,7
TOTAL	21,9	41,2	27,0	14,3	28,4
<i>n=</i>	32	51	37	28	148

31B Frauen (Niederösterreich)

(nach Altersgruppen, in Prozent)

Anzahl der Kinder	20-29	30-39	40-49	50-54	TOTAL
0	3,7	1,3	8,4	17,6	6,1
1	11,1	13,7	22,9	5,9	14,7
2	6,2	23,7	19,3	0,0	14,4
3+	0,0	3,8	4,8	2,9	2,9
TOTAL	21,0	42,5	55,4	26,5	38,1
<i>n=</i>	81	80	83	34	278

**Tabelle 32: Frauen mit Kindern im Vorkindergartenalter (0-2 Jahre)*
nach Teilzeit-/Vollzeitbeschäftigung****32A Frauen (Burgenland)**

(nach Altersgruppen, in Prozent)

Beschäftigungsverhältnis	20-29	30-39	40-49	TOTAL
Vollzeit	2,9	15,4		6,4
Teilzeit	0,0	7,7		2,1
berufstätig insgesamt	2,9	23,1		8,5
n=	34	13		47

32B Frauen (Niederösterreich)

(nach Altersgruppen, in Prozent)

Beschäftigungsverhältnis	20-29	30-39	40-49	TOTAL
Vollzeit	0,0	5,3	0,0	2,1
Teilzeit	0,0	10,5	0,0	4,2
berufstätig insgesamt	0,0	15,8	0,0	6,3
n=	56	38	2	96

**Tabelle 33: Frauen mit Kindern im Kindergartenalter (3-6 Jahre)*
nach Teilzeit-/Vollzeitbeschäftigung****33A Frauen (Burgenland)**

(nach Altersgruppen, in Prozent)

Beschäftigungsverhältnis	20-29	30-39	40-49	TOTAL
Vollzeit	5,3	30,3	0,0	19,6
Teilzeit	21,1	9,1	0,0	12,5
berufstätig insgesamt	26,3	39,4	0,0	32,1
n=	19	33	4	56

33B Frauen (Niederösterreich)

(nach Altersgruppen, in Prozent)

Beschäftigungsverhältnis	20-29	30-39	40-49	TOTAL
Vollzeit	21,9	15,5	0,0	17,0
Teilzeit	34,4	20,7	25,0	25,5
berufstätig insgesamt	56,3	36,2	25,0	42,6
n=	32	58	4	94

**Tabelle 34: Frauen mit Kindern im Volksschulalter (7-12 Jahre)*
nach Teilzeit-/Vollzeitbeschäftigung****34A Frauen (Burgenland)**

(nach Altersgruppen, in Prozent)

Beschäftigungsverhältnis	20-29	30-39	40-49	50-54	TOTAL
Vollzeit	57,1	17,5	30,0	0,0	25,0
Teilzeit	14,3	27,5	0,0	0,0	17,6
berufstätig insgesamt	71,4	45,0	30,0	0,0	42,6
n=	7	40	20	1	68

34B Frauen (Niederösterreich)

(nach Altersgruppen, in Prozent)

Beschäftigungsverhältnis	20-29	30-39	40-49	50-54	TOTAL
Vollzeit	25,0	25,9	14,3	0,0	21,6
Teilzeit	37,5	16,7	28,6	20,0	21,6
berufstätig insgesamt	62,5	42,6	42,9	20,0	43,2
n=	8	54	21	5	88

* Diese Einteilung der Kinderaltersgruppen basiert auf dem britischem System bis inklusive „primary school“ zugunsten einer optimalen Vergleichbarkeit zwischen den einzelnen Ländern der FFS-Familie.

Tabelle 35: Kumulierte Verteilung der Befragten nach Alter bei über die Pflichtschule hinausgehendem höchstem Schulabschluß

35A Frauen (Burgenland)

(nach Altersgruppen, in Prozent)

Alter	20-29	30-39	40-49	50-54	TOTAL
15	1,8	0,0	0,0	0,0	0,7
16	7,1	2,2	0,0	0,0	3,4
17	23,2	13,0	6,7	21,4	16,4
18	73,2	80,4	63,3	50,0	71,2
19	98,2	97,8	80,0	92,9	93,8
20	100,0	97,8	93,3	100,0	97,9
21	100,0	100,0	93,3	100,0	98,6
22	100,0	100,0	93,3	100,0	98,6
23	100,0	100,0	93,3	100,0	98,6
24	100,0	100,0	96,7	100,0	99,3
25	-	100,0	96,7	100,0	99,3
26	-	100,0	96,7	100,0	99,3
27	-	100,0	96,7	100,0	99,3
28	-	100,0	96,7	100,0	99,3
29	-	100,0	100,0	100,0	100,0
30	-	100,0	100,0	100,0	100,0
n=	56	46	30	14	146

35B Frauen (Niederösterreich)

(nach Altersgruppen, in Prozent)

Alter	20-29	30-39	40-49	50-54	TOTAL
15	3,4	1,9	1,3	7,9	3,0
16	6,0	4,9	6,4	21,1	7,4
17	18,8	17,5	38,5	65,8	28,3
18	58,1	69,9	73,1	84,2	68,2
19	86,3	88,3	92,3	94,7	89,3
20	94,0	94,2	96,2	94,7	94,6
21	97,4	96,1	96,2	94,7	96,4
22	97,4	97,1	97,4	94,7	97,0
23	98,3	97,1	97,4	94,7	97,3
24	100,0	97,1	98,7	94,7	98,2
25	-	97,1	98,7	94,7	98,2
26	-	97,1	98,7	94,7	98,2
27	-	97,1	98,7	94,7	98,2
28	-	97,1	98,7	94,7	98,2
29	-	98,1	98,7	94,7	98,5
30	-	98,1	100,0	94,7	98,8
n=	117	103	78	38	336

35C Männer (Burgenland und Niederösterreich)

(nach Altersgruppen, in Prozent)

Alter	20-29	30-39	40-49	50-54	TOTAL
15	5,2	0,0	4,1	0,0	2,5
16	5,7	2,4	14,3	4,6	6,4
17	20,7	20,1	30,5	44,0	26,3
18	66,6	62,0	62,9	77,9	66,1
19	94,0	74,9	87,8	89,4	86,0
20	98,2	88,9	95,3	90,3	93,5
21	98,6	89,4	95,3	95,2	94,5
22	98,6	89,4	95,3	95,2	94,5
23	99,5	89,4	95,3	100,0	95,5
24	99,5	94,2	95,3	100,0	97,0
25	-	94,2	95,9	100,0	97,2
26	-	96,7	95,9	100,0	97,9
27	-	99,1	96,6	100,0	98,8
28	-	99,1	96,6	100,0	98,8
29	-	99,1	96,6	100,0	98,8
30	-	99,1	96,6	100,0	98,8
n=	77	76	54	38	246

Tabelle 36: Kumulierte Verteilung des Anteils der jemals Erwerbstätigen, nach Alter beim Berufseintritt**36A Frauen (Burgenland)**

(nach Altersgruppen, in Prozent)

Alter	20-29	30-39	40-49	50-54	TOTAL
15	13,3	29,2	45,5	28,9	28,5
16	21,0	38,1	52,3	35,6	36,2
17	35,2	54,9	65,9	46,7	50,7
18	51,4	74,3	73,9	62,2	65,8
19	60,0	77,0	81,8	73,3	72,6
20	64,8	83,2	84,1	82,2	77,8
21	71,4	84,1	88,6	86,7	81,8
22	76,2	86,7	89,8	86,7	84,3
23	76,2	87,6	89,8	86,7	84,6
24	76,2	88,5	92,0	88,9	85,8
25	-	91,2	92,0	88,9	86,6
26	-	92,0	93,2	88,9	87,5
27	-	92,9	94,3	88,9	88,3
28	-	95,6	94,3	88,9	89,2
29	-	96,5	94,3	88,9	89,5
30	-	96,5	95,5	88,9	89,7
n=	105	113	88	45	351

36B Frauen (Niederösterreich)

(nach Altersgruppen, in Prozent)

Alter	20-29	30-39	40-49	50-54	TOTAL
15	14,8	21,6	24,0	37,3	22,0
16	23,8	28,4	30,7	50,7	30,3
17	30,2	43,7	50,0	68,0	44,0
18	51,3	63,2	61,3	72,0	60,1
19	65,6	74,7	68,0	78,7	70,7
20	75,1	82,1	76,7	82,7	78,6
21	79,4	84,2	79,3	86,7	81,8
22	81,5	84,7	81,3	88,0	83,3
23	82,0	85,8	83,3	90,7	84,6
24	82,0	87,9	85,3	90,7	85,8
25	-	90,5	86,7	92,0	87,3
26	-	91,1	88,0	92,0	87,9
27	-	91,6	88,7	92,0	88,2
28	-	92,6	88,7	92,0	88,7
29	-	92,6	89,3	92,0	88,9
30	-	93,2	91,3	92,0	89,6
n=	189	190	150	75	604

36C Männer (Burgenland und Niederösterreich)

(nach Altersgruppen, in Prozent)

Alter	20-29	30-39	40-49	50-54	TOTAL
15	11,5	16,8	15,3	24,8	15,7
16	15,2	19,8	22,7	35,9	20,8
17	21,9	24,1	36,1	47,7	28,7
18	50,7	50,8	60,2	62,3	54,1
19	64,7	66,0	69,2	63,9	65,9
20	76,2	74,4	78,3	68,2	75,1
21	78,1	82,1	88,4	72,5	80,8
22	78,9	82,5	89,4	74,2	81,6
23	82,6	86,2	92,6	74,2	84,7
24	82,6	87,1	95,8	78,5	86,2
25	-	87,5	95,8	82,8	87,4
26	-	87,5	96,3	82,8	87,5
27	-	89,2	96,3	95,7	89,7
28	-	90,9	96,3	95,7	90,2
29	-	92,6	96,3	95,7	90,7
30	-	94,3	96,3	95,7	91,3
n=	120	108	69	43	341

Tabelle 37: Durchschnittliche Anzahl von Ausbildungsjahren im Alter von 15 bis 30 Jahren

37A Frauen (Burgenland)		(nach Altersgruppen)			
	30-39	40-49	50-54	TOTAL	
Durchschnitt	2,43	1,41	1,58	1,91	
Standardabweichung	2,91	2,21	2,10	2,58	

37B Frauen (Niederösterreich)		(nach Altersgruppen)			
	30-39	40-49	50-54	TOTAL	
Durchschnitt	3,19	2,20	1,81	2,58	
Standardabweichung	2,80	2,65	2,69	2,79	

37C Männer (Burgenland und Niederösterreich)		(nach Altersgruppen)			
	30-39	40-49	50-54	TOTAL	
Durchschnitt	4,40	3,18	4,99	4,13	
Standardabweichung	3,47	2,97	4,94	3,73	

Tabelle 38: Durchschnittliche Anzahl von Arbeitsjahren im Alter von 15 bis 30 Jahre

38A Frauen (Burgenland)		(nach Altersgruppen)			
	30-39	40-49	50-54	TOTAL	
Durchschnitt	5,84	6,15	6,43	6,06	
Standardabweichung	5,70	5,54	5,63	5,64	

38B Frauen (Niederösterreich)		(nach Altersgruppen)			
	30-39	40-49	50-54	TOTAL	
Durchschnitt	6,53	5,48	8,53	6,51	
Standardabweichung	5,29	7,14	5,45	6,14	

38C Männer (Burgenland und Niederösterreich)		(nach Altersgruppen)			
	30-39	40-49	50-54	TOTAL	
Durchschnitt	6,50	7,92	4,66	6,59	
Standardabweichung	6,35	7,16	12,82	8,32	

Tabelle 39: Durchschnittliche Anzahl von Lebendgeburten bis zum 30. Lebensjahr

39 Frauen (Burgenland)		(nach Altersgruppen)			
	30-39	40-49	50-54	TOTAL	
Durchschnitt	1,66	1,87	2,20	1,83	
Standardabweichung	0,88	0,93	1,20	0,99	

39 Frauen/Männer (Niederösterreich)		(nach Altersgruppen)			
	30-39	40-49	50-54	TOTAL	
Durchschnitt	1,52	1,81	1,64	1,64	
Standardabweichung	0,99	0,88	0,97	0,96	

39 Frauen/Männer (Niederösterreich)		(nach Altersgruppen)			
	30-39	40-49	50-54	TOTAL	
Durchschnitt	1,19	1,01	1,43	1,18	
Standardabweichung	0,95	0,88	1,25	1,01	

Tabelle 40: Durchschnittsalter bei Beginn der ersten Lebensgemeinschaft, nach Art der Lebensgemeinschaft

40A Frauen (Burgenland) (nach Altersgruppen)			
Durchschnittsalter (Median)	30-39	40-49	50-54
Eheliche Lebensgemeinschaft	20,7	20,1	21,2
Nicht-eheliche Lebensgemeinschaft	25,8	23,8	24,5

40B Frauen (Niederösterreich) (nach Altersgruppen)			
Durchschnittsalter (Median)	30-39	40-49	50-54
Eheliche Lebensgemeinschaft	22,9	21,1	21,0
Nicht-eheliche Lebensgemeinschaft	25,0	99,2	99,3

40C Männer (Burgenland und Niederösterreich) (nach Altersgruppen)			
Durchschnittsalter (Median)	30-39	40-49	50-54
Eheliche Lebensgemeinschaft	99,3	99,4	99,5
Nicht-eheliche Lebensgemeinschaft	99,1	99,0	99,2

Tabelle 41: Durchschnittliche Anzahl von Jahren, die bis zum Alter von 30 Jahren in einer Lebensgemeinschaft verbracht wurden

41A Frauen (Burgenland) (nach Altersgruppen)				
	30-39	40-49	50-54	TOTAL
Durchschnitt	8,23	8,67	7,91	8,33
Standardabweichung	4,06	3,51	4,33	3,93

41B Frauen (Niederösterreich) (nach Altersgruppen)				
	30-39	40-49	50-54	TOTAL
Durchschnitt	7,10	7,83	8,07	7,54
Standardabweichung	4,45	4,31	3,67	4,29

41C Männer (Burgenland und Niederösterreich) (nach Altersgruppen)				
	30-39	40-49	50-54	TOTAL
Durchschnitt	3,60	4,76	4,04	4,05
Standardabweichung	4,64	4,55	4,02	4,52

Tabelle 42: Erst-Ehen, die bis zum 30. Lebensjahr aus einer nicht-ehelichen Partnerschaft hervorgegangen sind

42 Frauen/Männer (nach Altersgruppen, in Prozent)			
	30-39	40-49	50-54
Frauen (Burgenland)	27,8	8,1	7,1
Frauen (Niederösterreich)	57,1	33,1	15,1
Männer (Burgenland und Niederösterreich)	49,5	32,7	36,9

4. Linearauszahlungen nach Geschlecht und Alter

Der folgende Abschnitt enthält die Linearauszahlungen des FFS-Datenmaterials nach Geschlecht und 10-jährigen Altersgruppen.

Besonders hingewiesen sei auf die unterschiedlichen Grundgesamtheiten der jeweiligen Items, d. h. aufgrund der Verwendung von Filterfragen variiert die Anzahl der Personen, die in die Analyse bestimmter Fragen eingehen. Wie die Filter gesetzt wurden, kann dem Fragebogen entnommen werden. In den Tabellen zu Abschnitt 4.10. Kinderwunsch werden die nicht zu dieser Thematik befragten Personen – das sind in diesem Fall Frauen ab 40 Jahren – explizit als *missing*-Werte ausgewiesen.

Die Auszählung der Schleifenelemente wurde für jede der Biographien (Ausbildung, Beruf, Wohnen und Migration, Partnerschaften, Geburten) bis zur dritten Schleife dargestellt, wobei jene Items, die Datumsangaben beinhalten, in der Linearauszählung nicht dokumentiert werden. Ebenso wurden lange Bezirkslisten zur Wohnbiographie (Tiroler und Vorarlberger Gemeindebezirke) sowie jene Items, in denen keine Werte ausgewiesen werden, in der Darstellung nicht berücksichtigt.

Bei den Total-Werten können Rundungsungenauigkeiten auftreten, da in den Tabellen gerundete Werte ausgewiesen werden.

4.1. Hintergrundvariablen

Item 1: Geschlecht des/der Befragten

	20-29	30-39	40-49	50-54	Total
Frauen (Burgenland)	105	113	88	45	351
Frauen (Niederösterreich)	189	190	150	75	604
Männer (Burgenland und Niederösterreich)	121	109	69	43	341

Item 3: Was ist Ihre höchste abgeschlossene Schulbildung bzw. Ausbildung?

Frauen (Burgenland)	20-29	30-39	40-49	50-54	Total
Pflichtschule	32	39	48	25	144
Sek. o. Matura	45	54	32	16	147
Sek. m. Matura	21	11	4	3	39
Postsekundär	7	9	4	1	21
Total	105	113	88	45	351

Frauen (Niederösterreich)	20-29	30-39	40-49	50-54	Total
Pflichtschule	40	38	54	31	163
Sek. o. Matura	104	121	80	42	347
Sek. m. Matura	39	19	6	1	65
Postsekundär	4	12	10	1	27
keine Angabe	2				2
Total	189	190	150	75	604

Männer (Burgenland und Niederösterreich)	20-29	30-39	40-49	50-54	Total
Pflichtschule	19	11	8	5	43
Sek. o. Matura	80	73	47	27	227
Sek. m. Matura	19	17	13	2	50
Postsekundär	3	8	1	9	21
Total	121	109	69	43	341

Item 4: In welcher beruflichen Situation befinden Sie sich? Sind Sie ...?

Frauen (Burgenland)	20-29	30-39	40-49	50-54	Total
Selbständig	1	5	10	15	31
Unselbständig	33	49	29	19	130
Unselbständig – nicht mehr berufstätig	8	20	12	2	42
Hausfrau/mann	14	29	34	7	84
Karenz	31	9			40
sonstige	18		3	2	23
Keine Angabe		1			1
Total	105	113	88	45	351

Frauen (Niederösterreich)	20-29	30-39	40-49	50-54	Total
Selbständig	5	17	12	8	42
Unselbständig	86	69	80	29	264
Unselbständig – nicht mehr berufstätig	9	23	15	8	55
Hausfrau/mann	22	54	40	28	144
Karenz	43	24	1		68
sonstige	24	3	2	2	31
Total	189	190	150	75	604

Männer (Burgenland und Niederösterreich)	20-29	30-39	40-49	50-54	Total
Selbständig	16	20	8	3	46
Unselbständig	83	83	57	30	254
Unselbständig – nicht mehr berufstätig	1	4	2	1	8
Karenz		0			0
sonstige	20	2	2	9	33
Total	121	109	69	43	341

Item 5: Sind Sie ...?

Frauen (Burgenland)	20-29	30-39	40-49	50-54	Total
ledig	45	4	2	2	53
verheiratet	56	103	82	37	278
verwitwet			2	4	6
geschieden	4	6	2	2	14
Total	105	113	88	45	351

Frauen (Niederösterreich)	20-29	30-39	40-49	50-54	Total
ledig	98	19	5	2	124
verheiratet	81	160	121	58	420
verwitwet			10	10	20
geschieden	10	11	14	5	40
Total	189	190	150	75	604

Männer (Burgenland und Niederösterreich)	20-29	30-39	40-49	50-54	Total
ledig	96	28	7		132
verheiratet	24	72	53	41	190
verwitwet		2		2	4
geschieden		7	9		15
Total	121	109	69	43	341

4.2. Familien- und Haushaltscharakteristika – 1. Teil

Item 6: Ich möchte Ihnen zunächst einige Fragen zu Ihrem Haushalt stellen. Unter Ihrem Haushalt verstehen wir alle Personen, die mit Ihnen zusammen wohnen. Wie viele Personen leben normalerweise in Ihrem Haushalt, Sie selbst miteingerechnet?

Frauen (Burgenland)	20-29	30-39	40-49	50-54	Total
1 Person (Respondent alleine)	3	2		3	8
2 Personen	21	7	11	9	48
3 Personen	30	20	11	16	77
4 Personen	34	60	37	11	142
5 Personen	13	13	20	1	47
6 Personen	4	6	4	2	16
7 Personen		5	3	1	9
8 Personen			1	2	3
9 Personen			1		1
Total	105	113	88	45	351

Frauen (Niederösterreich)	20-29	30-39	40-49	50-54	Total
1 Person (Respondent alleine)	7	5	4	9	25
2 Personen	53	19	28	36	136
3 Personen	69	53	50	19	191
4 Personen	45	80	38	8	171
5 Personen	7	25	22	3	57
6 Personen	5	5	6		16
7 Personen	2	3			5
9 Personen			1		1
10 u.mehr Personen			1		1
Keine Angabe	1				1
Total	189	190	150	75	604

Männer (Burgenland und Niederösterreich)	20-29	30-39	40-49	50-54	Total
1 Person (Respondent alleine)	18	20	3	2	43
2 Personen	29	7	9	12	56
3 Personen	31	15	20	12	78
4 Personen	27	41	23	10	101
5 Personen	13	17	13	7	49
6 Personen	3	8	1		13
7 Personen		0		1	1
9 Personen		0			0
Total	121	109	69	43	341

Item 8: Ist dieses erste andere Haushaltsmitglied ...?

Frauen (Burgenland)	20-29	30-39	40-49	50-54	Total
männlich	77	98	75	40	290
weiblich	25	13	13	2	53
Total	102	111	88	42	343

Frauen (Niederösterreich)	20-29	30-39	40-49	50-54	Total
männlich	156	177	124	62	519
weiblich	25	8	22	4	59
Total	181	185	146	66	578

Männer (Burgenland und Niederösterreich)	20-29	30-39	40-49	50-54	Total
männlich	47	9	6	2	65
weiblich	55	80	60	39	234
Total	102	89	66	41	299

**Item 9: In welcher Beziehung steht diese erste andere Person zu Ihnen persönlich?
Welches Verwandtschaftsverhältnis haben Sie zu dieser Person genau?**

Frauen (Burgenland)	20-29	30-39	40-49	50-54	Total
Elternteil	33	3	4	9	49
Elternteil des Partners	2	5	7	1	15
Partner	56	93	69	27	245
Geschwister		1	1		2
Leibliches Kind	7	7	6	3	23
Enkelkind				2	2
Großelternanteil	3	1	1		5
Großelternanteil des Partners		1			1
Nicht verwandte Person	1				1
Total	102	111	88	42	343

Frauen (Niederösterreich)	20-29	30-39	40-49	50-54	Total
Elternteil	38	2	6	4	50
Elternteil des Partners	2	4	7		13
Partner	114	165	110	56	445
Geschwister	1	1			2
Geschwister des Partners	1				1
Leibliches Kind	13	11	20		44
Adoptivkind/Pflegekind/ Ziehkind	1				1
Kind des Partners	2				2
Großelternanteil	3		2		5
Andere mit mir verwandte Person		1		4	5
Andere mit Partner verwandte Person			1		1
Nicht verwandte Person	6	1		2	9
Total	181	185	146	66	578

Männer (Burgenland und Niederösterreich)	20-29	30-39	40-49	50-54	Total
Elternteil	48	16	7	0	71
Stiefelternanteil	2				2
Elternteil des Partners	6	2	1	1	9
Partner	41	66	59	38	205
Geschwister	2	0			2
Leibliches Kind		4		2	6
Großelternanteil	4				4
Total	102	89	66	41	299

Item 10: Und welchen gesetzlichen Familienstand hat diese erste andere Person?

Frauen (Burgenland)	20-29	30-39	40-49	50-54	Total
ledig	10	2	6	1	19
verheiratet	66	96	70	33	265
verwitwet	12	6	10	6	34
geschieden	5	1	1		7
keine Angabe	2				2
Total	95	105	87	40	327

Frauen (Niederösterreich)	20-29	30-39	40-49	50-54	Total
ledig	46	14	22	2	84
verheiratet	107	157	110	56	430
verwitwet	6	3	11	4	24
geschieden	6	3	1	4	14
keine Angabe	2		1		3
Total	167	177	145	66	555

Männer (Burgenland und Niederösterreich)	20-29	30-39	40-49	50-54	Total
ledig	17	3	4		24
verheiratet	68	73	51	40	232
verwitwet	11	7	7	1	27
geschieden	6	2	3		10
keine Angabe	0		2		2
Total	102	85	66	41	295

Item 11: In welcher beruflichen Situation befindet sich dieses erste andere Haushaltsmitglied?

Frauen (Burgenland)	20-29	30-39	40-49	50-54	Total
Selbständig, freie Berufe	10	6	4	2	22
Landwirt		2	1	1	4
Unselbständig beschäftigt	63	82	61	15	221
Nicht beschäftigt – arbeitslos	4	2	1		7
Nicht beschäftigt - Hausfrau/mann	4	1			5
Nicht beschäftigt – in Ausbildung	2	2	1		5
Nicht beschäftigt – Pensionist	10	10	19	22	61
keine Angabe	2				2
Total	95	105	87	40	327

Frauen (Niederösterreich)	20-29	30-39	40-49	50-54	Total
Selbständig, freie Berufe	13	17	5	10	45
Landwirt	3	1	2	4	10
Unselbständig beschäftigt	125	147	103	35	410
Nicht beschäftigt – arbeitslos	4	2	5		11
Nicht beschäftigt - Hausfrau/mann	1	1			2
Nicht beschäftigt – in Ausbildung	9	2	12		23
Nicht beschäftigt – Pensionist	10	7	17	17	51
keine Angabe	2		1		3
Total	167	177	145	66	555

Männer (Burgenland und Niederösterreich)	20-29	30-39	40-49	50-54	Total
Selbständig, freie Berufe	4		2		6
Landwirt	2				2
Unselbständig beschäftigt	61	37	32	22	152
Nicht beschäftigt – arbeitslos	2			1	3
Nicht beschäftigt - Hausfrau/mann	7	16	14	17	55
Nicht beschäftigt – in Ausbildung			2		2
Nicht beschäftigt – in Karenz	12	14	3		29
Nicht beschäftigt – Pensionist	14	17	10	1	42
Nicht beschäftigt – Sonstiges		0	2		2
keine Angabe	0		2		2
Total	102	85	66	41	295

Item 13: Ist dieses zweite andere Haushaltsmitglied ...?

Frauen (Burgenland)	20-29	30-39	40-49	50-54	Total
männlich	39	53	39	15	146
weiblich	42	51	38	18	149
Total	81	104	77	33	295

Frauen (Niederösterreich)	20-29	30-39	40-49	50-54	Total
männlich	48	88	70	18	224
weiblich	80	78	48	12	218

Total	128	166	118	30	442
Männer (Burgenland und Niederösterreich)	20-29	30-39	40-49	50-54	Total
männlich	22	32	25	16	95
weiblich	52	50	32	13	148
Total	74	82	58	29	243

Item 14: In welcher Beziehung steht diese zweite andere Person zu Ihnen persönlich? Welches Verwandtschaftsverhältnis haben Sie zu dieser Person genau?

Frauen (Burgenland)	20-29	30-39	40-49	50-54	Total
Elternteil	24	3	2	4	33
Elternteil des Partners	1	1	2		4
Partner	5	8	10	4	27
Geschwister	6	1	1	2	10
Leibliches Kind	44	88	59	21	212
Adoptivkind/Pflegekind/ Ziehkind		1			1
Kind des Partners		1			1
Großelternanteil des Partners		1			1
Anderere mit mir verwandte Person			2	2	4
Nicht verwandte Person	1		1		2
Total	81	104	77	33	295
Frauen (Niederösterreich)	20-29	30-39	40-49	50-54	Total
Elternteil	35		3		38
Elternteil des Partners	1	2	1		4
Partner	2	4	10	4	20
Geschwister	3				3
Geschwister des Partners	1				1
Leibliches Kind	79	160	100	24	363
Adoptivkind/Pflegekind/ Ziehkind	1			2	3
Kind des Partners	2				2
Großelternanteil	1		1		2
Anderere mit mir verwandte Person	1				1
Nicht verwandte Person			3		3
keine Angabe	2				2
Total	128	166	118	30	442
Männer (Burgenland und Niederösterreich)	20-29	30-39	40-49	50-54	Total
Elternteil	44	9	3		55
Stiefelternanteil	4				4
Elternteil des Partners	4	2			5
Partner	2	5	8	1	15
Geschwister	1	0			1
Geschwister des Partners	0	0			1
Leibliches Kind	19	64	45	27	154
Adoptivkind/Pflegekind/ Ziehkind		2		2	4
Kind des Partners	0	0	2		3
Großelternanteil	0				0
keine Angabe			0		0
Total	74	82	58	29	243

Item 15: Und welchen gesetzlichen Familienstand hat diese zweite andere Person?

Frauen (Burgenland)	20-29	30-39	40-49	50-54	Total
ledig	5	29	46	22	102
verheiratet	28	11	15	10	64
verwitwet		1	2		3
geschieden	2		3		5
keine Angabe	2	2	1		5
Total	37	43	67	32	179
Frauen (Niederösterreich)	20-29	30-39	40-49	50-54	Total
ledig	5	27	86	16	134
verheiratet	38	4	14	8	64

verwitwet	1		1		2
geschieden	1				1
keine Angabe	1				1
Total	46	31	101	24	202

Männer (Burgenland und Niederösterreich)	20-29	30-39	40-49	50-54	Total
ledig	5	15	19	18	56
verheiratet	48	13	9	3	73
geschieden	2				2
keine Angabe		1	4		5
Total	55	29	31	20	135

Item 16: In welcher beruflichen Situation befindet sich dieses zweite andere Haushaltsmitglied?

Frauen (Burgenland)	20-29	30-39	40-49	50-54	Total
Selbständig, freie Berufe	3				3
Landwirt		1	4	1	6
Unselbständig beschäftigt	18	12	31	18	79
Nicht beschäftigt – arbeitslos	2		1		3
Nicht beschäftigt - Hausfrau/mann	6		2	4	12
Nicht beschäftigt – in Ausbildung	4	23	22	2	51
Nicht beschäftigt – in Karenz			1		1
Nicht beschäftigt – Pensionist	2	4	4	5	15
Nicht beschäftigt – Sonstiges		1	1	2	4
keine Angabe	2	2	1		5
Total	37	43	67	32	179

Frauen (Niederösterreich)	20-29	30-39	40-49	50-54	Total
Selbständig, freie Berufe	2	1	1	2	6
Landwirt	4		1		5
Unselbständig beschäftigt	21	4	41	9	75
Nicht beschäftigt – arbeitslos	2	3	5	2	12
Nicht beschäftigt - Hausfrau/mann	8				8
Nicht beschäftigt – in Ausbildung	2	19	47	11	79
Nicht beschäftigt – Pensionist	6	2	4		12
Nicht beschäftigt – Sonstiges		2	2		4
keine Angabe	1				1
Total	46	31	101	24	202

Männer (Burgenland und Niederösterreich)	20-29	30-39	40-49	50-54	Total
Selbständig, freie Berufe	4	1			5
Landwirt	1				1
Unselbständig beschäftigt	22	3	6	11	42
Nicht beschäftigt – arbeitslos	2	2	0		4
Nicht beschäftigt - Hausfrau/mann	18	1	6		26
Nicht beschäftigt – in Ausbildung		10	14	9	33
Nicht beschäftigt – in Karenz		4	0		4
Nicht beschäftigt – Pensionist	7	7	1		15
Nicht beschäftigt – Sonstiges		0			0
keine Angabe		1	4		5
Total	55	29	31	20	135

Item 18: Ist dieses dritte andere Haushaltsmitglied ...?

Frauen (Burgenland)	20-29	30-39	40-49	50-54	Total
männlich	30	43	37	10	120
weiblich	21	41	29	7	98
Total	51	84	66	17	218

Frauen (Niederösterreich)	20-29	30-39	40-49	50-54	Total
männlich	29	56	35	4	124
weiblich	30	57	33	7	127
Total	59	113	68	11	251

Männer (Burgenland und Niederösterreich)	20-29	30-39	40-49	50-54	Total
männlich	22	40	19	9	90
weiblich	21	27	19	8	75
Total	43	67	38	17	165

Item 19: In welcher Beziehung steht diese dritte andere Person zu Ihnen persönlich? Welches Verwandtschaftsverhältnis haben Sie zu dieser Person genau?

Frauen (Burgenland)	20-29	30-39	40-49	50-54	Total
Elternteil	2			2	4
Elternteil des Partners	1	1			2
Partner	6	4	5	4	19
Geschwister	7	2			9
Leibliches Kind	35	76	58	9	178
Kind des Partners		1			1
Enkelkind			1	2	3
Andere mit mir verwandte Person			2		2
Total	51	84	66	17	218

Frauen (Niederösterreich)	20-29	30-39	40-49	50-54	Total
Elternteil	4				4
Partner	6	3	4		13
Geschwister	16		2		18
Leibliches Kind	30	109	60	9	208
Adoptivkind/Pflegekind/ Ziehkind		1			1
Enkelkind				2	2
Andere mit mir verwandte Person	2				2
Nicht verwandte Person			2		2
keine Angabe	1				1
Total	59	113	68	11	251

Männer (Burgenland und Niederösterreich)	20-29	30-39	40-49	50-54	Total
Elternteil	4				4
Elternteil des Partners		0			0
Partner	4	6	2		12
Geschwister	24	3	2		29
Geschwister des Partners	2				2
Leibliches Kind	8	56	33	15	113
Andere mit mir verwandte Person		2	0	2	4
Nicht verwandte Person	0				0
Total	43	67	38	17	165

Item 20: Und welchen gesetzlichen Familienstand hat diese dritte andere Person?

Frauen (Burgenland)	20-29	30-39	40-49	50-54	Total
ledig	7	14	45	8	74
verheiratet	8	3	7	5	23
verwitwet	1			2	3
geschieden		1			1
keine Angabe			1		1
Total	16	18	53	15	102

Frauen (Niederösterreich)	20-29	30-39	40-49	50-54	Total
ledig	17	9	39	9	74
verheiratet	9	3	5		17
keine Angabe	1		1		2
Total	27	12	45	9	93

Männer (Burgenland und Niederösterreich)	20-29	30-39	40-49	50-54	Total
ledig	26	6	15	10	56
verheiratet	4	9	1	2	15
keine Angabe		3			3
Total	30	17	16	12	75

Item 21: In welcher beruflichen Situation befindet sich dieses dritte andere Haushaltsmitglied?

Frauen (Burgenland)	20-29	30-39	40-49	50-54	Total
Selbständig, freie Berufe		1		2	3
Landwirt				1	1
Unselbständig beschäftigt	11	9	26	7	53
Nicht beschäftigt – arbeitslos			2		2
Nicht beschäftigt - Hausfrau/mann	1		1		2
Nicht beschäftigt – in Ausbildung	4	7	21	2	34
Nicht beschäftigt – in Karenz			1		1
Nicht beschäftigt – Pensionist		1		2	3
Nicht beschäftigt – Sonstiges			1	1	2
keine Angabe			1		1
Total	16	18	53	15	102

Frauen (Niederösterreich)	20-29	30-39	40-49	50-54	Total
Selbständig, freie Berufe	3	1	2		6
Unselbständig beschäftigt	15	2	12		29
Nicht beschäftigt – arbeitslos			1		1
Nicht beschäftigt - Hausfrau/mann			1		1
Nicht beschäftigt – in Ausbildung	7	9	25	9	50
Nicht beschäftigt – in Karenz	1		1		2
Nicht beschäftigt – Sonstiges			2		2
keine Angabe	1		1		2
Total	27	12	45	9	93

Männer (Burgenland und Niederösterreich)	20-29	30-39	40-49	50-54	Total
Unselbständig beschäftigt	11	10	3	2	27
Nicht beschäftigt – arbeitslos	0				0
Nicht beschäftigt - Hausfrau/mann	1	1		2	4
Nicht beschäftigt – in Ausbildung	17	2	12	6	38
Nicht beschäftigt – in Karenz		1			1
Nicht beschäftigt – Pensionist		0			0
Nicht beschäftigt – Sonstiges				2	2
keine Angabe		3			3
Total	30	17	16	12	75

4.3. Einstellungen, Werte, Meinungen

Item 52: Ich möchte Sie gerne nach Ihren Einstellungen zu verschiedenen Themen, im Zusammenhang mit Berufstätigkeit, Partnerschaft und Familie, befragen. Ich lese Ihnen einige Aussagen vor. Bitte sagen Sie mir, ob Sie ganz persönlich zustimmen oder ob Sie nicht zustimmen. „Unverheiratete Paare sollten die gleichen Rechte haben wie Ehepaare.“

Frauen (Burgenland)	20-29	30-39	40-49	50-54	Total
Stimme zu	77	79	55	19	230
Stimme nicht zu	19	31	29	20	99
keine Angabe	9	3	4	6	22
Total	105	113	88	45	351

Frauen (Niederösterreich)	20-29	30-39	40-49	50-54	Total
Stimme zu	156	128	98	36	418
Stimme nicht zu	28	55	40	29	152
keine Angabe	5	7	12	10	34
Total	189	190	150	75	604

Männer (Burgenland und Niederösterreich)	20-29	30-39	40-49	50-54	Total
Stimme zu	94	72	49	20	235
Stimme nicht zu	24	34	17	22	97
keine Angabe	3	3	3	1	9
Total	121	109	69	43	341

Item 53: „Wenn eine alleinstehende Frau ein Kind, jedoch keine feste Partnerschaft mit einem Mann möchte, so sollte das akzeptiert werden.“

Frauen (Burgenland)	20-29	30-39	40-49	50-54	Total
Stimme zu	92	97	76	38	303
Stimme nicht zu	8	11	10	2	31
keine Angabe	5	5	2	5	17
Total	105	113	88	45	351

Frauen (Niederösterreich)	20-29	30-39	40-49	50-54	Total
Stimme zu	169	171	133	51	524
Stimme nicht zu	14	15	12	11	52
keine Angabe	6	4	5	13	28
Total	189	190	150	75	604

Männer (Burgenland und Niederösterreich)	20-29	30-39	40-49	50-54	Total
Stimme zu	113	95	57	39	304
Stimme nicht zu	7	13	10	1	32
keine Angabe	1	0	2	3	6
Total	121	109	69	43	341

Item 54: „Es wäre gut, wenn dem Leben in der Familie mehr Bedeutung zukäme.“

Frauen (Burgenland)	20-29	30-39	40-49	50-54	Total
Stimme zu	94	105	84	39	322
Stimme nicht zu	4	3	1	1	9
keine Angabe	7	5	3	5	20
Total	105	113	88	45	351

Frauen (Niederösterreich)	20-29	30-39	40-49	50-54	Total
Stimme zu	176	174	137	59	546
Stimme nicht zu	11	8	3	3	25
keine Angabe	2	8	10	13	33
Total	189	190	150	75	604

Männer (Burgenland und Niederösterreich)	20-29	30-39	40-49	50-54	Total
Stimme zu	110	102	62	40	314
Stimme nicht zu	8	5	6		18
keine Angabe	3	2	1	3	9
Total	121	109	69	43	341

Item 55: „Auch gleichgeschlechtliche Partner sollten die Möglichkeiten haben, zu heiraten.“

Frauen (Burgenland)	20-29	30-39	40-49	50-54	Total
Stimme zu	52	37	27	17	133
Stimme nicht zu	46	68	55	25	194
keine Angabe	7	8	6	3	24
Total	105	113	88	45	351

Frauen (Niederösterreich)	20-29	30-39	40-49	50-54	Total
Stimme zu	124	102	55	26	307
Stimme nicht zu	49	77	84	47	257
keine Angabe	16	11	11	2	40
Total	189	190	150	75	604

Männer (Burgenland und Niederösterreich)	20-29	30-39	40-49	50-54	Total
Stimme zu	79	25	21	22	147
Stimme nicht zu	39	70	40	21	170
keine Angabe	3	14	8		25
Total	121	109	69	43	341

Item 56: „Scheidungen von Ehen mit Kindern sollten erschwert werden.“

Frauen (Burgenland)	20-29	30-39	40-49	50-54	Total
Stimme zu	30	37	36	23	126

Stimme nicht zu	61	63	45	19	188
keine Angabe	14	13	7	3	37
Total	105	113	88	45	351

Frauen (Niederösterreich)	20-29	30-39	40-49	50-54	Total
Stimme zu	45	63	51	30	189
Stimme nicht zu	139	119	94	39	391
keine Angabe	5	8	5	6	24
Total	189	190	150	75	604

Männer (Burgenland und Niederösterreich)	20-29	30-39	40-49	50-54	Total
Stimme zu	34	23	24	11	91
Stimme nicht zu	82	71	39	32	223
keine Angabe	5	15	6	1	27
Total	121	109	69	43	341

Item 57: „Ein Kind wächst in einer Stieffamilie, also mit einem nicht-leiblichen Elternteil, ebenso gut auf, wie mit beiden leiblichen Eltern.“

Frauen (Burgenland)	20-29	30-39	40-49	50-54	Total
Stimme zu	61	56	40	21	178
Stimme nicht zu	29	43	37	20	129
keine Angabe	15	14	11	4	44
Total	105	113	88	45	351

Frauen (Niederösterreich)	20-29	30-39	40-49	50-54	Total
Stimme zu	123	120	96	51	390
Stimme nicht zu	53	53	36	15	157
keine Angabe	13	17	18	9	57
Total	189	190	150	75	604

Männer (Burgenland und Niederösterreich)	20-29	30-39	40-49	50-54	Total
Stimme zu	64	54	33	24	175
Stimme nicht zu	50	48	29	15	143
keine Angabe	6	7	7	4	24
Total	121	109	69	43	341

Item 58: „Ein Kind wächst mit der alleinstehenden Mutter bzw. Vater ebenso gut auf, wie mit beiden leiblichen Eltern.“

Frauen (Burgenland)	20-29	30-39	40-49	50-54	Total
Stimme zu	42	33	35	15	125
Stimme nicht zu	53	71	47	29	200
keine Angabe	10	9	6	1	26
Total	105	113	88	45	351

Frauen (Niederösterreich)	20-29	30-39	40-49	50-54	Total
Stimme zu	77	51	60	26	214
Stimme nicht zu	106	129	85	45	365
keine Angabe	6	10	5	4	25
Total	189	190	150	75	604

Männer (Burgenland und Niederösterreich)	20-29	30-39	40-49	50-54	Total
Stimme zu	40	19	15	10	83
Stimme nicht zu	76	88	51	33	247
keine Angabe	5	2	3	1	11
Total	121	109	69	43	341

**Item 59: Ich lese Ihnen eine Reihe von Gründen vor, die man von Leuten hören kann, die ein Kind möchten. Sagen Sie mir bitte, ob diese Gründe für Sie persönlich wichtig sein könnten, ein Kind bzw. ein weiteres Kind zu wollen!
„Mit Kindern ist es weniger wahrscheinlich, daß man im Alter einsam ist.“**

Frauen (Burgenland)	20-29	30-39	40-49	50-54	Total
Wäre ein Grund für mich	53	59	46	20	178

Wäre kein Grund für mich	49	46	36	20	151
keine Angabe	3	8	6	5	22
Total	105	113	88	45	351

Frauen (Niederösterreich)	20-29	30-39	40-49	50-54	Total
Wäre ein Grund für mich	79	91	52	32	254
Wäre kein Grund für mich	108	98	97	39	342
keine Angabe	2	1	1	4	8
Total	189	190	150	75	604

Männer (Burgenland und Niederösterreich)	20-29	30-39	40-49	50-54	Total
Wäre ein Grund für mich	66	60	35	23	184
Wäre kein Grund für mich	53	45	32	20	150
keine Angabe	1	4	2	1	8
Total	121	109	69	43	341

Item 60: „Kinder helfen einem, sich selbst weiterzuentwickeln.“

Frauen (Burgenland)	20-29	30-39	40-49	50-54	Total
Wäre ein Grund für mich	79	86	74	31	270
Wäre kein Grund für mich	20	23	10	8	61
keine Angabe	6	4	4	6	20
Total	105	113	88	45	351

Frauen (Niederösterreich)	20-29	30-39	40-49	50-54	Total
Wäre ein Grund für mich	125	140	108	51	424
Wäre kein Grund für mich	63	48	40	22	173
keine Angabe	1	2	2	2	7
Total	189	190	150	75	604

Männer (Burgenland und Niederösterreich)	20-29	30-39	40-49	50-54	Total
Wäre ein Grund für mich	89	89	57	34	269
Wäre kein Grund für mich	30	18	10	8	67
keine Angabe	2	1	1	1	6
Total	121	109	69	43	341

Item 61: „Durch Kinder bekommt das Leben einen Sinn; man weiß, wofür man lebt.“

Frauen (Burgenland)	20-29	30-39	40-49	50-54	Total
Wäre ein Grund für mich	87	100	75	34	296
Wäre kein Grund für mich	14	9	8	8	39
keine Angabe	4	4	5	3	16
Total	105	113	88	45	351

Frauen (Niederösterreich)	20-29	30-39	40-49	50-54	Total
Wäre ein Grund für mich	131	153	120	65	469
Wäre kein Grund für mich	54	35	25	8	122
keine Angabe	4	2	5	2	13
Total	189	190	150	75	604

Männer (Burgenland und Niederösterreich)	20-29	30-39	40-49	50-54	Total
Wäre ein Grund für mich	72	81	54	35	242
Wäre kein Grund für mich	44	26	13	8	91
keine Angabe	4	2	1	1	8
Total	121	109	69	43	341

Item 62: „Es ist wichtig, daß die eigene Familie nicht ausstirbt (Stammhalter).“

Frauen (Burgenland)	20-29	30-39	40-49	50-54	Total
Wäre ein Grund für mich	37	62	48	21	168
Wäre kein Grund für mich	61	49	37	21	168
keine Angabe	7	2	3	3	15
Total	105	113	88	45	351

Frauen (Niederösterreich)	20-29	30-39	40-49	50-54	Total
Wäre ein Grund für mich	57	64	42	34	197
Wäre kein Grund für mich	130	126	104	39	399
keine Angabe	2		4	2	8
Total	189	190	150	75	604

Männer (Burgenland und Niederösterreich)	20-29	30-39	40-49	50-54	Total
Wäre ein Grund für mich	48	34	28	16	127
Wäre kein Grund für mich	70	69	40	24	203
keine Angabe	3	5	1	3	12
Total	121	109	69	43	341

Item 63: „Kinder bringen die Partner einander näher.“

Frauen (Burgenland)	20-29	30-39	40-49	50-54	Total
Wäre ein Grund für mich	59	63	60	28	210
Wäre kein Grund für mich	39	38	24	13	114
keine Angabe	7	12	4	4	27
Total	105	113	88	45	351

Frauen (Niederösterreich)	20-29	30-39	40-49	50-54	Total
Wäre ein Grund für mich	75	92	71	23	261
Wäre kein Grund für mich	108	95	74	46	323
keine Angabe	6	3	5	6	20
Total	189	190	150	75	604

Männer (Burgenland und Niederösterreich)	20-29	30-39	40-49	50-54	Total
Wäre ein Grund für mich	74	64	37	27	202
Wäre kein Grund für mich	39	38	30	15	122
keine Angabe	8	7	2	1	17
Total	121	109	69	43	341

Item 64: „Wenn man schon ein Kind hat, möchte man ein weiteres, damit das 1. Kind nicht als Einzelkind aufwächst.“

Frauen (Burgenland)	20-29	30-39	40-49	50-54	Total
Wäre ein Grund für mich	81	91	70	35	277
Wäre kein Grund für mich	22	19	16	7	64
keine Angabe	2	3	2	3	10
Total	105	113	88	45	351

Frauen (Niederösterreich)	20-29	30-39	40-49	50-54	Total
Wäre ein Grund für mich	109	136	105	53	403
Wäre kein Grund für mich	71	52	44	20	187
keine Angabe	9	2	1	2	14
Total	189	190	150	75	604

Männer (Burgenland und Niederösterreich)	20-29	30-39	40-49	50-54	Total
Wäre ein Grund für mich	84	81	44	35	244
Wäre kein Grund für mich	34	26	19	6	86
keine Angabe	2	1	5	3	11
Total	121	109	69	43	341

Item 65: Ich lese Ihnen eine Reihe von Gründen vor, die man von Leuten hören kann, die kein Kind möchten. Sagen Sie mir bitte, ob diese Gründe für Sie persönlich wichtig sein könnten, kein Kind bzw. kein weiteres Kind zu wollen! „Kinder zu haben ist sehr teuer.“

Frauen (Burgenland)	20-29	30-39	40-49	50-54	Total
Wäre Grund für mich	52	55	46	16	169
Wäre kein Grund für mich	51	56	39	26	172
keine Angabe	2	2	3	3	10
Total	105	113	88	45	351

Frauen (Niederösterreich)	20-29	30-39	40-49	50-54	Total
Wäre Grund für mich	57	48	43	9	157

Wäre kein Grund für mich	129	139	105	64	437
keine Angabe	3	3	2	2	10
Total	189	190	150	75	604

Männer (Burgenland und Niederösterreich)	20-29	30-39	40-49	50-54	Total
Wäre Grund für mich	56	45	30	11	141
Wäre kein Grund für mich	62	60	38	30	190
keine Angabe	3	4	1	3	10
Total	121	109	69	43	341

Item 66: „Mit Kindern ist es für eine Frau sehr schwierig, berufstätig zu sein.“

Frauen (Burgenland)	20-29	30-39	40-49	50-54	Total
Wäre Grund für mich	64	75	62	28	229
Wäre kein Grund für mich	38	34	23	14	109
keine Angabe	3	4	3	3	13
Total	105	113	88	45	351

Frauen (Niederösterreich)	20-29	30-39	40-49	50-54	Total
Wäre Grund für mich	93	95	76	35	299
Wäre kein Grund für mich	92	95	73	38	298
keine Angabe	4		1	2	7
Total	189	190	150	75	604

Männer (Burgenland und Niederösterreich)	20-29	30-39	40-49	50-54	Total
Wäre Grund für mich	67	63	37	18	185
Wäre kein Grund für mich	53	44	31	23	150
keine Angabe	1	2	1	3	6
Total	121	109	69	43	341

Item 67: „Schwangerschaft und Geburt sind schwere Belastungen für eine Frau.“

Frauen (Burgenland)	20-29	30-39	40-49	50-54	Total
Wäre Grund für mich	22	30	21	10	83
Wäre kein Grund für mich	79	78	63	32	252
keine Angabe	4	5	4	3	16
Total	105	113	88	45	351

Frauen (Niederösterreich)	20-29	30-39	40-49	50-54	Total
Wäre Grund für mich	28	28	20	5	81
Wäre kein Grund für mich	156	160	129	68	513
keine Angabe	5	2	1	2	10
Total	189	190	150	75	604

Männer (Burgenland und Niederösterreich)	20-29	30-39	40-49	50-54	Total
Wäre Grund für mich	44	34	21	10	109
Wäre kein Grund für mich	69	63	46	31	209
keine Angabe	7	12	2	3	24
Total	121	109	69	43	341

Item 68: „Mit Kindern bleibt nicht genügend Zeit für andere im Leben wichtige Dinge.“

Frauen (Burgenland)	20-29	30-39	40-49	50-54	Total
Wäre Grund für mich	20	22	21	7	70
Wäre kein Grund für mich	80	86	63	34	263
keine Angabe	5	5	4	4	18
Total	105	113	88	45	351

Frauen (Niederösterreich)	20-29	30-39	40-49	50-54	Total
Wäre Grund für mich	30	20	15	10	75
Wäre kein Grund für mich	155	169	134	63	521
keine Angabe	4	1	1	2	8
Total	189	190	150	75	604

Männer (Burgenland und Niederösterreich)	20-29	30-39	40-49	50-54	Total
Wäre Grund für mich	25	21	10	3	58
Wäre kein Grund für mich	94	87	58	39	278
keine Angabe	1	1	1	1	5
Total	121	109	69	43	341

Item 69: „Kinder zu erziehen bringt viele Sorgen und Probleme mit sich.“

Frauen (Burgenland)	20-29	30-39	40-49	50-54	Total
Wäre Grund für mich	60	69	55	18	202
Wäre kein Grund für mich	40	42	30	24	136
keine Angabe	5	2	3	3	13
Total	105	113	88	45	351

Frauen (Niederösterreich)	20-29	30-39	40-49	50-54	Total
Wäre Grund für mich	70	65	44	21	200
Wäre kein Grund für mich	115	124	104	52	395
keine Angabe	4	1	2	2	9
Total	189	190	150	75	604

Männer (Burgenland und Niederösterreich)	20-29	30-39	40-49	50-54	Total
Wäre Grund für mich	56	42	27	15	140
Wäre kein Grund für mich	61	66	41	27	195
keine Angabe	3	1	1	1	6
Total	121	109	69	43	341

Item 70: „Mit Kindern bleibt den Partnern nicht genügend Zeit füreinander.“

Frauen (Burgenland)	20-29	30-39	40-49	50-54	Total
Wäre Grund für mich	12	18	21	7	58
Wäre kein Grund für mich	90	88	63	32	273
keine Angabe	3	7	4	6	20
Total	105	113	88	45	351

Frauen (Niederösterreich)	20-29	30-39	40-49	50-54	Total
Wäre Grund für mich	18	19	16	6	59
Wäre kein Grund für mich	167	171	132	65	535
keine Angabe	4		2	4	10
Total	189	190	150	75	604

Männer (Burgenland und Niederösterreich)	20-29	30-39	40-49	50-54	Total
Wäre Grund für mich	14	13	7	2	36
Wäre kein Grund für mich	105	94	60	40	300
keine Angabe	1	1	1	1	6
Total	121	109	69	43	341

Item 71: Es gibt die unterschiedlichsten Gründe, wieso sich Ehepaare oder nicht verheiratete Paare trennen. Sind die folgenden Dinge Ihrer Meinung nach für eine Trennung ausreichend oder nicht? „Die Partner passen nicht zueinander, ihre Charaktere sind zu verschieden.“

Frauen (Burgenland)	20-29	30-39	40-49	50-54	Total
Ausreichend	64	78	54	28	224
Nicht ausreichend	36	29	33	17	115
keine Angabe	5	6	1		12
Total	105	113	88	45	351

Frauen (Niederösterreich)	20-29	30-39	40-49	50-54	Total
Ausreichend	132	120	101	53	406
Nicht ausreichend	53	67	42	20	182
keine Angabe	4	3	7	2	16
Total	189	190	150	75	604

Männer (Burgenland und Niederösterreich)	20-29	30-39	40-49	50-54	Total
Ausreichend	94	76	52	34	257
Nicht ausreichend	23	28	13	7	71

keine Angabe	4	5	3	2	14
Total	121	109	69	43	341

Item 72: „Der Partner trinkt zuviel Alkohol und/oder ist gewalttätig.“

Frauen (Burgenland)	20-29	30-39	40-49	50-54	Total
Ausreichend	99	105	73	36	313
Nicht ausreichend	4	5	12	4	25
keine Angabe	2	3	3	5	13
Total	105	113	88	45	351

Frauen (Niederösterreich)	20-29	30-39	40-49	50-54	Total
Ausreichend	176	177	142	58	553
Nicht ausreichend	7	9	4	4	24
keine Angabe	6	4	4	13	27
Total	189	190	150	75	604

Männer (Burgenland und Niederösterreich)	20-29	30-39	40-49	50-54	Total
Ausreichend	108	97	61	35	301
Nicht ausreichend	10	8	4	6	28
keine Angabe	2	4	4	1	12
Total	121	109	69	43	341

Item 73: „Der Partner ist wiederholt untreu.“

Frauen (Burgenland)	20-29	30-39	40-49	50-54	Total
Ausreichend	95	95	70	28	288
Nicht ausreichend	4	11	14	7	36
keine Angabe	6	7	4	10	27
Total	105	113	88	45	351

Frauen (Niederösterreich)	20-29	30-39	40-49	50-54	Total
Ausreichend	177	165	116	55	513
Nicht ausreichend	9	19	24	8	60
keine Angabe	3	6	10	12	31
Total	189	190	150	75	604

Männer (Burgenland und Niederösterreich)	20-29	30-39	40-49	50-54	Total
Ausreichend	109	92	65	32	298
Nicht ausreichend	11	14	3	4	33
keine Angabe	1	2	1	7	11
Total	121	109	69	43	341

Item 74: „Die eigenen Wünsche und Lebenspläne kommen in der Partnerschaft zu kurz.“

Frauen (Burgenland)	20-29	30-39	40-49	50-54	Total
Ausreichend	42	28	24	6	100
Nicht ausreichend	54	81	57	35	227
keine Angabe	9	4	7	4	24
Total	105	113	88	45	351

Frauen (Niederösterreich)	20-29	30-39	40-49	50-54	Total
Ausreichend	77	50	28	11	166
Nicht ausreichend	105	135	113	51	404
keine Angabe	7	5	9	13	34
Total	189	190	150	75	604

Männer (Burgenland und Niederösterreich)	20-29	30-39	40-49	50-54	Total
Ausreichend	44	30	12	13	98
Nicht ausreichend	74	74	56	28	231
keine Angabe	3	6	1	2	12
Total	121	109	69	43	341

Item 75: „Die sexuelle Beziehung mit dem Partner ist unbefriedigend.“

Frauen (Burgenland)	20-29	30-39	40-49	50-54	Total
Ausreichend	26	38	19	8	91
Nicht ausreichend	72	67	66	31	236
keine Angabe	7	8	3	6	24
Total	105	113	88	45	351

Frauen (Niederösterreich)	20-29	30-39	40-49	50-54	Total
Ausreichend	70	52	32	19	173
Nicht ausreichend	114	133	112	56	415
keine Angabe	5	5	6		16
Total	189	190	150	75	604

Männer (Burgenland und Niederösterreich)	20-29	30-39	40-49	50-54	Total
Ausreichend	67	40	22	17	145
Nicht ausreichend	52	59	42	22	175
keine Angabe	1	11	5	4	21
Total	121	109	69	43	341

Item 76: „Kinder zu bekommen ist mit dem Partner nicht möglich.“

Frauen (Burgenland)	20-29	30-39	40-49	50-54	Total
Ausreichend	24	19	10	7	60
Nicht ausreichend	78	85	71	36	270
keine Angabe	3	9	7	2	21
Total	105	113	88	45	351

Frauen (Niederösterreich)	20-29	30-39	40-49	50-54	Total
Ausreichend	44	40	29	16	129
Nicht ausreichend	140	149	114	59	462
keine Angabe	5	1	7		13
Total	189	190	150	75	604

Männer (Burgenland und Niederösterreich)	20-29	30-39	40-49	50-54	Total
Ausreichend	18	11	14	8	50
Nicht ausreichend	100	94	52	34	279
keine Angabe	3	5	3	1	12
Total	121	109	69	43	341

Item 77: „Der Partner verstößt durch sein Verhalten gegen die Familienehre.“

Frauen (Burgenland)	20-29	30-39	40-49	50-54	Total
Ausreichend	35	44	33	17	129
Nicht ausreichend	57	59	48	23	187
keine Angabe	13	10	7	5	35
Total	105	113	88	45	351

Frauen (Niederösterreich)	20-29	30-39	40-49	50-54	Total
Ausreichend	54	55	50	30	189
Nicht ausreichend	120	120	86	41	367
keine Angabe	15	15	14	4	48
Total	189	190	150	75	604

Männer (Burgenland und Niederösterreich)	20-29	30-39	40-49	50-54	Total
Ausreichend	21	15	15	10	61
Nicht ausreichend	95	85	51	30	262
keine Angabe	5	9	3	2	19
Total	121	109	69	43	341

Item 78: „Die Aufteilung der Haushaltsaufgaben ist unbefriedigend.“

Frauen (Burgenland)	20-29	30-39	40-49	50-54	Total
Ausreichend	21	14	16	10	61
Nicht ausreichend	83	97	66	35	281

keine Angabe	1	2	6		9
Total	105	113	88	45	351

Frauen (Niederösterreich)	20-29	30-39	40-49	50-54	Total
Ausreichend	30	31	16	16	93
Nicht ausreichend	156	157	134	59	506
keine Angabe	3	2			5
Total	189	190	150	75	604

Männer (Burgenland und Niederösterreich)	20-29	30-39	40-49	50-54	Total
Ausreichend	24	19	7	4	53
Nicht ausreichend	96	90	61	39	286
keine Angabe	0		2	0	2
Total	121	109	69	43	341

Item 79_{g1}: Welche Möglichkeit, ob und wie lange eine Mutter/Vater nach einer Geburt bei den Kindern bleiben soll, würden Sie bevorzugt wählen?

- 1 Frau gibt Beruf auf, sobald mindestens ein Kind da ist**
- 2 Frau reduziert Beruf, sobald mindestens ein Kind da ist**
- 3 Frau unterbricht bis alle Kinder das Schulalter erreicht haben**
- 4 Frau unterbricht zwei Jahre (volle Karenz)**
- 5 Frau unterbricht Beruf maximal ein Jahr**
- 6 Frau und Mann teilen sich die zweijährige Karenz (jeder ein Jahr)**
- 7 Mann unterbricht zwei Jahre, Frau arbeitet weiter.**

Frauen (Burgenland)	20-29	30-39	40-49	50-54	Total
Frau gibt Beruf auf, wenn mind. ein Kind da	11	14	25	3	53
Frau reduziert Beruf, wenn mind. ein Kind da	8	13	8	8	37
Frau unterbricht Beruf bis alle Kinder in Schule	25	38	22	16	101
Frau unterbricht Beruf zwei Jahre (volle Karenz)	43	39	23	8	113
Frau unterbricht Beruf für max. ein Jahr	3	3	4		10
Frau und Mann teilen sich zweijährige Karenz	10	4	3	5	22
Mann unterbricht Beruf zwei Jahre, Frau arbeitet weiter	3			1	4
Total	103	111	85	41	340

Frauen (Niederösterreich)	20-29	30-39	40-49	50-54	Total
Frau gibt Beruf auf, wenn mind. ein Kind da	12	27	24	15	78
Frau reduziert Beruf, wenn mind. ein Kind da	23	36	33	11	103
Frau unterbricht Beruf bis alle Kinder in Schule	58	53	36	21	168
Frau unterbricht Beruf zwei Jahre (volle Karenz)	68	54	33	14	169
Frau unterbricht Beruf für max. ein Jahr	2	4	6	1	13
Frau und Mann teilen sich zweijährige Karenz	22	10	9	10	51
Mann unterbricht Beruf zwei Jahre, Frau arbeitet weiter	3	3	2	1	9
Total	188	187	143	73	591

Männer (Burgenland und Niederösterreich)	20-29	30-39	40-49	50-54	Total
Frau gibt Beruf auf, wenn mind. ein Kind da	9	14	9	9	42
Frau reduziert Beruf, wenn mind. ein Kind da	9	17	4	0	30
Frau unterbricht Beruf bis alle Kinder in Schule	38	32	28	14	112
Frau unterbricht Beruf zwei Jahre (volle Karenz)	32	26	11	13	81
Frau unterbricht Beruf für max. ein Jahr	5	2	5		11

Frau und Mann teilen sich zweijährige Karenz	10	7	8	4	28
Mann unterbricht Beruf zwei Jahre, Frau arbeitet weiter	13	5	1	3	22
Total	116	102	66	43	327

Item 79g2: Welche käme an zweiter Stelle?

Frauen (Burgenland)	20-29	30-39	40-49	50-54	Total
Frau gibt Beruf auf, wenn mind. ein Kind da	4	7	4	3	18
Frau reduziert Beruf, wenn mind. ein Kind da	22	21	24	10	77
Frau unterbricht Beruf bis alle Kinder in Schule	22	22	16	8	68
Frau unterbricht Beruf zwei Jahre (volle Karenz)	16	18	18	5	57
Frau unterbricht Beruf für max. ein Jahr	7	4	2	2	15
Frau und Mann teilen sich zweijährige Karenz	6	10	4	6	26
Mann unterbricht Beruf zwei Jahre, Frau arbeitet weiter	4	5	2	1	12
Total	81	87	70	35	273

Frauen (Niederösterreich)	20-29	30-39	40-49	50-54	Total
Frau gibt Beruf auf, wenn mind. ein Kind da	10	9	9		28
Frau reduziert Beruf, wenn mind. ein Kind da	38	34	20	25	117
Frau unterbricht Beruf bis alle Kinder in Schule	23	36	35	14	108
Frau unterbricht Beruf zwei Jahre (volle Karenz)	35	37	17	6	95
Frau unterbricht Beruf für max. ein Jahr	11	9	9	4	33
Frau und Mann teilen sich zweijährige Karenz	26	12	11	7	56
Mann unterbricht Beruf zwei Jahre, Frau arbeitet weiter	3	6	2		11
Total	146	143	103	56	448

Männer (Burgenland und Niederösterreich)	20-29	30-39	40-49	50-54	Total
Frau gibt Beruf auf, wenn mind. ein Kind da	7	3	2	2	14
Frau reduziert Beruf, wenn mind. ein Kind da	6	22	18	4	50
Frau unterbricht Beruf bis alle Kinder in Schule	12	18	12	12	54
Frau unterbricht Beruf zwei Jahre (volle Karenz)	26	15	8	4	53
Frau unterbricht Beruf für max. ein Jahr	8	4	1	3	16
Frau und Mann teilen sich zweijährige Karenz	13	9	12	1	35
Mann unterbricht Beruf zwei Jahre, Frau arbeitet weiter	7	4		2	13
Total	80	75	53	27	235

Item 80: Welche dieser politischen Maßnahmen sollte Ihrer Meinung nach am ehesten realisiert werden?

- 1 Mehr Betreuungseinrichtungen für Kinder**
- 2 Großzügigere finanzielle Unterstützung für Familien mit Kindern**
- 3 Flexible Arbeitszeit für berufstätige Eltern mit kleinen Kindern**
- 4 Keine dieser Maßnahmen sollte realisiert werden**
- 5 keine Angabe**

Frauen (Burgenland)	20-29	30-39	40-49	50-54	Total
Mehr Betreuungseinrichtungen für Kinder	16	19	18	14	67

Großzügigere finanzielle Unterstützung für Familien mit Kind	26	21	22	4	73
Flexible Arbeitszeit o.ä. für berufstätige Eltern mit kleinen Kindern	61	70	44	27	202
Keine dieser Maßnahmen sollte realisiert werden	1	2	3		6
keine Angabe	1	1	1		3
Total	105	113	88	45	351

Frauen (Niederösterreich)	20-29	30-39	40-49	50-54	Total
Mehr Betreuungseinrichtungen für Kinder	47	53	37	19	156
Großzügigere finanzielle Unterstützung für Familien mit Kind	46	36	25	15	122
Flexible Arbeitszeit o.ä. für berufstätige Eltern mit kleinen Kindern	94	95	80	39	308
Keine dieser Maßnahmen sollte realisiert werden	1	5	7	2	15
keine Angabe	1	1	1		3
Total	189	190	150	75	604

Männer (Burgenland und Niederösterreich)	20-29	30-39	40-49	50-54	Total
Mehr Betreuungseinrichtungen für Kinder	26	25	14	15	79
Großzügigere finanzielle Unterstützung für Familien mit Kind	41	27	13	12	93
Flexible Arbeitszeit o.ä. für berufstätige Eltern mit kleinen Kindern	48	51	40	16	156
Keine dieser Maßnahmen sollte realisiert werden	4	6	1		11
keine Angabe	1	0		0	2
Total	121	109	69	43	341

**Item 81: Ganz allgemein, würden Sie unter den folgenden Umständen, einen Schwangerschaftsabbruch akzeptieren oder nicht akzeptieren?
„Wenn die Gesundheit der Mutter durch die Schwangerschaft gefährdet ist.“**

Frauen (Burgenland)	20-29	30-39	40-49	50-54	Total
Akzeptieren	86	92	63	33	274
Nicht akzeptieren	17	14	16	7	54
keine Angabe	2	7	9	5	23
Total	105	113	88	45	351

Frauen (Niederösterreich)	20-29	30-39	40-49	50-54	Total
Akzeptieren	160	152	129	67	508
Nicht akzeptieren	20	25	12	4	61
keine Angabe	9	13	9	4	35
Total	189	190	150	75	604

Männer (Burgenland und Niederösterreich)	20-29	30-39	40-49	50-54	Total
Akzeptieren	96	98	63	39	296
Nicht akzeptieren	21	8	5	4	38
keine Angabe	4	2	1	0	7
Total	121	109	69	43	341

Item 82: „Wenn das Kind wahrscheinlich behindert zur Welt kommen würde.“

Frauen (Burgenland)	20-29	30-39	40-49	50-54	Total
Akzeptieren	65	75	56	29	225
Nicht akzeptieren	30	29	22	9	90
keine Angabe	10	9	10	7	36
Total	105	113	88	45	351

Frauen (Niederösterreich)	20-29	30-39	40-49	50-54	Total
Akzeptieren	135	133	113	61	442
Nicht akzeptieren	46	47	26	12	131
keine Angabe	8	10	11	2	31
Total	189	190	150	75	604

Männer (Burgenland und Niederösterreich)	20-29	30-39	40-49	50-54	Total
Akzeptieren	67	73	54	32	226
Nicht akzeptieren	49	33	11	8	102
keine Angabe	5	3	4	2	14
Total	121	109	69	43	341

Item 83: „Wenn die Frau nicht verheiratet ist bzw. keine feste Partnerschaft hat.“

Frauen (Burgenland)	20-29	30-39	40-49	50-54	Total
Akzeptieren	14	14	7	9	44
Nicht akzeptieren	86	95	77	31	289
keine Angabe	5	4	4	5	18
Total	105	113	88	45	351

Frauen (Niederösterreich)	20-29	30-39	40-49	50-54	Total
Akzeptieren	21	39	26	23	109
Nicht akzeptieren	161	146	118	50	475
keine Angabe	7	5	6	2	20
Total	189	190	150	75	604

Männer (Burgenland und Niederösterreich)	20-29	30-39	40-49	50-54	Total
Akzeptieren	20	12	11	13	56
Nicht akzeptieren	100	92	56	26	274
keine Angabe	1	5	2	4	12
Total	121	109	69	43	341

Item 84: „Wenn ein verheiratetes Paar keine weiteren Kinder mehr möchte.“

Frauen (Burgenland)	20-29	30-39	40-49	50-54	Total
Akzeptieren	20	28	20	7	75
Nicht akzeptieren	79	79	62	32	252
keine Angabe	6	6	6	6	24
Total	105	113	88	45	351

Frauen (Niederösterreich)	20-29	30-39	40-49	50-54	Total
Akzeptieren	46	52	43	38	179
Nicht akzeptieren	135	132	103	35	405
keine Angabe	8	6	4	2	20
Total	189	190	150	75	604

Männer (Burgenland und Niederösterreich)	20-29	30-39	40-49	50-54	Total
Akzeptieren	33	30	27	20	110
Nicht akzeptieren	84	73	41	23	221
keine Angabe	3	6	1	0	10
Total	121	109	69	43	341

Item 85: „Wenn die Frau entschieden erklärt, daß sie kein Kind (mehr) will.“

Frauen (Burgenland)	20-29	30-39	40-49	50-54	Total
Akzeptieren	22	32	26	6	86
Nicht akzeptieren	76	74	56	32	238
keine Angabe	7	7	6	7	27
Total	105	113	88	45	351

Frauen (Niederösterreich)	20-29	30-39	40-49	50-54	Total
Akzeptieren	55	65	51	30	201
Nicht akzeptieren	125	119	91	38	373
keine Angabe	9	6	8	7	30
Total	189	190	150	75	604

Männer (Burgenland und Niederösterreich)	20-29	30-39	40-49	50-54	Total
Akzeptieren	36	29	27	22	114
Nicht akzeptieren	80	73	41	17	211
keine Angabe	5	6	1	4	17
Total	121	109	69	43	341

Item 86: „Wenn der Mann entschieden erklärt, daß er kein Kind (mehr) will.“

Frauen (Burgenland)	20-29	30-39	40-49	50-54	Total
Akzeptieren	5	11	11	7	34
Nicht akzeptieren	95	95	67	35	292
keine Angabe	5	7	10	3	25
Total	105	113	88	45	351

Frauen (Niederösterreich)	20-29	30-39	40-49	50-54	Total
Akzeptieren	13	25	21	24	83
Nicht akzeptieren	171	161	123	49	504
keine Angabe	5	4	6	2	17
Total	189	190	150	75	604

Männer (Burgenland und Niederösterreich)	20-29	30-39	40-49	50-54	Total
Akzeptieren	13	16	14	9	52
Nicht akzeptieren	107	89	52	30	277
keine Angabe	1	5	3	4	13
Total	121	109	69	43	341

4.4. Familien- und Haushaltscharakteristika – 2. Teil**Item 87: Wir haben vorhin über Ihren Haushalt gesprochen. Gibt es noch andere Personen außerhalb Ihres Haushalts, die Sie zu Ihrer Familie zählen, und mit denen Sie in enger Beziehung stehen?**

Frauen (Burgenland)	20-29	30-39	40-49	50-54	Total
Ja	74	90	67	32	263
Nein	31	23	21	13	88
Total	105	113	88	45	351

Frauen (Niederösterreich)	20-29	30-39	40-49	50-54	Total
Ja	154	165	115	54	488
Nein	35	25	35	21	116
Total	189	190	150	75	604

Männer (Burgenland und Niederösterreich)	20-29	30-39	40-49	50-54	Total
Ja	89	83	49	30	251
Nein	32	26	20	13	91
Total	121	109	69	43	341

Item 88: Welche Personen, außer den oben genannten in Ihrem Haushalt lebenden, zählen Sie noch zu Ihrer Familie? In welcher Beziehung stehen diese Personen zu Ihnen?

Frauen (Burgenland)	20-29	30-39	40-49	50-54	Total
Eltern	39	65	28	5	137
Leibliche Kinder	0	1	16	25	42
Adoptivkinder/Pflegekinder/ Ziehkinder	0	0	0	0	0
Kinder des Partners	2	0	0	0	2
Enkelkinder	1	0	4	13	18
Großeltern	29	15	0	0	44
Großeltern des Partners	7	2	1	0	10
Andere mit mir verwandte Personen	9	8	14	8	39
Andere mit meinem Partner verwandte Personen	4	2	1	1	8
Nicht verwandte Personen	18	23	13	6	60

Stiefeltern	0	0	0	0	0
Eltern des Partners	27	38	17	7	89
Stiefeltern des Partners	0	0	0	0	0
Derzeitiger Partner	6	1	0	0	7
Frühere Partner	1	1	1	0	3
Geschwister	48	55	32	15	150
Geschwister des Partners	22	30	18	7	77
keine Angabe	0	0	0	0	0

Frauen (Niederösterreich)	20-29	30-39	40-49	50-54	Total
Eltern	116	143	77	19	355
Leibliche Kinder	5	6	43	32	86
Adoptivkinder/Pflegekinder/ Ziehkinder	0	1	0	2	3
Kinder des Partners	1	3	1	3	8
Enkelkinder	0	1	8	12	21
Großeltern	71	36	2	3	112
Großeltern des Partners	20	11	3	0	34
Andere mit mir verwandte Personen	54	59	43	17	173
Andere mit meinem Partner verwandte Personen	19	29	21	3	72
Nicht verwandte Personen	55	53	30	13	151
Stiefeltern	6	3	1	0	10
Eltern des Partners	62	93	51	7	213
Stiefeltern des Partners	0	2	0	0	2
Derzeitiger Partner	21	7	6	4	38
Frühere Partner	6	1	1	0	8
Geschwister	113	122	66	22	323
Geschwister des Partners	51	74	41	15	181
keine Angabe	0	0	0	0	0

Männer (Burgenland und Niederösterreich)	20-29	30-39	40-49	50-54	Total
Eltern	47	66	28	9	150
Leibliche Kinder	0	8	13	10	31
Adoptivkinder/Pflegekinder/ Ziehkinder	0	0	0	2	2
Kinder des Partners	0	0	2	0	2
Enkelkinder	0	0	0	4	4
Großeltern	45	8	2	0	55
Großeltern des Partners	10	6	0	0	16
Andere mit mir verwandte Personen	36	14	15	4	68
Andere mit meinem Partner verwandte Personen	6	5	8	7	26
Nicht verwandte Personen	22	13	4	4	43
Stiefeltern	7	0	2	0	10
Eltern des Partners	18	39	15	9	82
Stiefeltern des Partners	0	0	0	0	0
Derzeitiger Partner	8	6	0	4	18
Frühere Partner	0	0	0	2	2
Geschwister	45	49	30	9	134
Geschwister des Partners	16	22	18	9	65
keine Angabe	0	0	0	0	0

Item 89: Wie viele Personen sind das insgesamt, die außerhalb Ihres Haushalts leben, und die Sie zur Familie zählen?

Frauen (Burgenland)	20-29	30-39	40-49	50-54	Total
1 Person bis	10	7	15	2	34
2	5	11	7	7	30
3	6	6	7	6	25
4	8	6	6		20
5	4	7	6	3	20
6	4	6	1	1	12
7	5	5	5		15
8	2	4	1		7
9	1	3	2		6
10	10	8	3	1	22
11	2	2	1		5
12	4	5	3	1	13
13	1	2	2		5
14	1				1
15	5	5	3	4	17
16				3	3

LINEARAUSZÄHLUNGEN: FAMILIEN- UND HAUSHALTSCHARAKTERISTIKA – 2. TEIL

17	1			1	2
18		1			1
20	2	6	2	2	12
25	1	1			2
30	1	5	1	1	8
35			1		1
40	1				1
keine Angabe			1		1
Total	74	90	67	32	263

Frauen (Niederösterreich)	20-29	30-39	40-49	50-54	Total
1 Person bis	6	10	8	2	26
2	10	16	7	6	39
3	19	5	12	8	44
4	8	9	4	3	24
5	10	4	8	11	33
6	6	11	8	5	30
7	6	10	10	2	28
8	11	9	3	3	26
9	4	8	3		15
10	13	16	16	4	49
11	1	1	2		4
12	5	6	5	3	19
13	4	2	1		7
14		4	1		5
15	15	12	4		31
16	3	2	3	1	9
17	3	2	1		6
18	1	1	1		3
19	1	1		1	3
20	15	10	8	4	37
21			1		1
22	4			1	5
25	2	11	2		15
27		2	1		3
28		1			1
30	5	6	4		15
36		1			1
38		2			2
40		2	1		3
45	1				1
50	1				1
60		1			1
keine Angabe			1		1
Total	154	165	115	54	488

Männer (Burgenland und Niederösterreich)	20-29	30-39	40-49	50-54	Total
1 Person bis	10	11	4	8	33
2	5	11	1	8	25
3	4	4	3	2	13
4	17	11	2	2	32
5	3	5	6	1	15
6	5	3			8
7	4	4	4		12
8	8	2	6	2	18
9	2	0	6		8
10	11	4	7	4	25
11	2	3	0		5
12		0	2		3
13	2	0	2		4
14		4			4
15	2	4	2		8
17	4				4
19		2		2	4
20	4	10	2		16
21	2				2
25	1		0	2	3
26	2				2
30	3	2	0		5
35		1			1
40		0			0
50		2	2		4
70		0			0
keine Angabe	0	0			1
Total	89	83	49	30	251

Item 90: Wie häufig besuchen Sie diese Person(en) bzw. werden von ihr besucht? „Eltern“

Frauen (Burgenland)	20-29	30-39	40-49	50-54	Total
mindestens 3x pro Woche	14	33	13	2	62
mindestens 1x pro Woche	20	28	10	2	60
mindestens 1x pro Monat	5	3	5	1	14
keine Angabe		1			1
Total	39	65	28	5	137

Frauen (Niederösterreich)	20-29	30-39	40-49	50-54	Total
mindestens 3x pro Woche	40	43	20	3	106
mindestens 1x pro Woche	60	66	23	11	160
mindestens 1x pro Monat	12	23	22	3	60
mindestens 1x pro Jahr	4	10	10	2	26
noch seltener			1		1
keine Angabe		1	1		2
Total	116	143	77	19	355

Männer (Burgenland und Niederösterreich)	20-29	30-39	40-49	50-54	Total
mindestens 3x pro Woche	17	24	11	1	52
mindestens 1x pro Woche	18	28	3	6	55
mindestens 1x pro Monat	8	11	10		29
mindestens 1x pro Jahr	4	4	4	2	13
noch seltener		0			0
Total	47	66	28	9	150

Item 91: Wie häufig besuchen Sie diese Person(en) bzw. werden von ihr besucht? „Stiefeltern“

Frauen (Niederösterreich)	20-29	30-39	40-49	Total
mindestens 3x pro Woche	3			3
mindestens 1x pro Woche	2	3		5
mindestens 1x pro Monat	1			1
keine Angabe			1	1
Total	6	3	1	10

Männer (Burgenland und Niederösterreich)	20-29	30-39	40-49	Total
mindestens 3x pro Woche			2	2
mindestens 1x pro Woche	2			2
mindestens 1x pro Monat	4			4
noch seltener	2	0		2
Total	7	0	2	10

Item 92: Wie häufig besuchen Sie diese Person(en) bzw. werden von ihr besucht? „Eltern des Partners“

Frauen (Burgenland)	20-29	30-39	40-49	50-54	Total
mindestens 3x pro Woche	13	14	12	1	40
mindestens 1x pro Woche	9	17	4	2	32
mindestens 1x pro Monat	5	5	1	4	15
mindestens 1x pro Jahr		2			2
Total	27	38	17	7	89

Frauen (Niederösterreich)	20-29	30-39	40-49	50-54	Total
mindestens 3x pro Woche	19	19	17		55
mindestens 1x pro Woche	23	37	14	2	76
mindestens 1x pro Monat	16	28	13	4	61
mindestens 1x pro Jahr	4	7	6	1	18
noch seltener		2	1		3
Total	62	93	51	7	213

Männer (Burgenland und Niederösterreich)	20-29	30-39	40-49	50-54	Total
mindestens 3x pro Woche	9	7	7		23
mindestens 1x pro Woche	7	16	4	6	33
mindestens 1x pro Monat	3	11	2	4	20
mindestens 1x pro Jahr		4	2		6
Total	18	39	15	9	82

**Item 93: Wie häufig besuchen Sie diese Person(en) bzw. werden von ihr besucht?
„Stiefeltern des Partners“**

Frauen (Niederösterreich)	30-39	Total
mindestens 1 x pro Woche	1	1
mindestens 1 x pro Jahr	1	1
Total	2	2

**Item 94: Wie häufig besuchen Sie diese Person(en) bzw. werden von ihr besucht?
„Derzeitiger Partner“**

Frauen (Burgenland)	20-29	30-39	Total
mindestens 3x pro Woche	6	1	7
Total	6	1	7

Frauen (Niederösterreich)	20-29	30-39	40-49	50-54	Total
mindestens 3x pro Woche	13	5	5	1	24
mindestens 1x pro Woche	3	1			4
mindestens 1x pro Monat	3	1	1	3	8
mindestens 1x pro Jahr	2				2
Total	21	7	6	4	38

Männer (Burgenland und Niederösterreich)	20-29	30-39	50-54	Total
mindestens 3x pro Woche	6	3	2	10
mindestens 1x pro Woche	2	2	2	6
mindestens 1x pro Jahr		2		2
Total	8	6	4	18

Item 95: Wie häufig besuchen Sie diese Person(en) bzw. werden von ihr besucht? „Frühere Partner“

Frauen (Burgenland)	20-29	30-39	40-49	Total
mindestens 3x pro Woche			1	1
mindestens 1x pro Woche	1			1
noch seltener		1		1
Total	1	1	1	3

Frauen (Niederösterreich)	20-29	30-39	40-49	Total
mindestens 3x pro Woche	1			1
mindestens 1x pro Woche	2	1		3
mindestens 1x pro Monat	3		1	4
Total	6	1	1	8

Männer (Burgenland und Niederösterreich)	40-49	50-54	Total
mindestens 1x pro Woche	0		0
noch seltener		2	2
Total	0	2	2

Item 96: Wie häufig besuchen Sie diese Person(en) bzw. werden von ihr besucht? „Geschwister“

Frauen (Burgenland)	20-29	30-39	40-49	50-54	Total
mindestens 3x pro Woche	17	13	10	2	42
mindestens 1x pro Woche	21	25	8	3	57
mindestens 1x pro Monat	9	15	10	7	41
mindestens 1x pro Jahr	1	2	4	3	10
Total	48	55	32	15	150

Frauen (Niederösterreich)	20-29	30-39	40-49	50-54	Total
mindestens 3x pro Woche	25	20	8		53
mindestens 1x pro Woche	53	42	19	4	118
mindestens 1x pro Monat	29	48	21	7	105
mindestens 1x pro Jahr	5	10	14	7	36
noch seltener		1	3	3	7
keine Angabe	1	1	1	1	4
Total	113	122	66	22	323

Männer (Burgenland und Niederösterreich)	20-29	30-39	40-49	50-54	Total
mindestens 3x pro Woche	10	3	11		23
mindestens 1x pro Woche	18	18	0	2	38
mindestens 1x pro Monat	15	25	14	2	56
mindestens 1x pro Jahr		4	4	4	12
noch seltener				2	2
keine Angabe	2	0	0		3
Total	45	49	30	9	134

**Item 97: Wie häufig besuchen Sie diese Person(en) bzw. werden von ihr besucht?
„Geschwister des Partners“**

Frauen (Burgenland)	20-29	30-39	40-49	50-54	Total
mindestens 3x pro Woche	7	2	7	1	17
mindestens 1x pro Woche	10	12	3		25
mindestens 1x pro Monat	4	11	6	5	26
mindestens 1x pro Jahr		4	2	1	7
keine Angabe	1	1			2
Total	22	30	18	7	77

Frauen (Niederösterreich)	20-29	30-39	40-49	50-54	Total
mindestens 3x pro Woche	6	6	1	3	16
mindestens 1x pro Woche	18	24	10	5	57
mindestens 1x pro Monat	20	30	16	3	69
mindestens 1x pro Jahr	7	11	13	3	34
noch seltener		3			3
keine Angabe			1	1	2
Total	51	74	41	15	181

Männer (Burgenland und Niederösterreich)	20-29	30-39	40-49	50-54	Total
mindestens 3x pro Woche	6		6		11
mindestens 1x pro Woche	4	6	0	4	14
mindestens 1x pro Monat	6	12	10	4	31
mindestens 1x pro Jahr		4	3	2	8
Total	16	22	18	9	65

Item 98: Wie häufig besuchen Sie diese Person(en) bzw. werden von ihr besucht? „Leibliche Kinder“

Frauen (Burgenland)	30-39	40-49	50-54	Total
mindestens 3x pro Woche	1	9	15	25
mindestens 1x pro Woche		3	9	12
mindestens 1x pro Monat		2	1	3
mindestens 1x pro Jahr		1		1
keine Angabe		1		1
Total	1	16	25	42

Frauen (Niederösterreich)	20-29	30-39	40-49	50-54	Total
mindestens 3x pro Woche	2	3	22	9	36
mindestens 1x pro Woche	1	1	14	12	28
mindestens 1x pro Monat			4	8	12
mindestens 1x pro Jahr	2	2	2	2	8
keine Angabe			1	1	2
Total	5	6	43	32	86

Männer (Burgenland und Niederösterreich)	30-39	40-49	50-54	Total
mindestens 3x pro Woche		6	4	10
mindestens 1x pro Woche		4	4	8
mindestens 1x pro Monat	6	2	2	10
mindestens 1x pro Jahr		1	1	1
noch seltener	2			2
Total	8	13	10	31

**Item 99: Wie häufig besuchen Sie diese Person(en) bzw. werden von ihr besucht?
„Adoptivkinder/Pflegekinder/Ziehkinder“**

Frauen (Niederösterreich)	30-39	50-54	Total
mindestens 3x pro Woche		2	2

mindestens 1x pro Monat	1		1
Total	1	2	3

Männer (Burgenland und Niederösterreich)		50-54	Total
mindestens 3 x pro Woche		2	2
Total		2	2

**Item 100: Wie häufig besuchen Sie diese Person(en) bzw. werden von ihr besucht?
„Kinder des Partners“**

Frauen (Burgenland)	20-29		Total
mindestens 1 x pro Monat	1		1
mindestens 1 x pro Jahr	1		1
Total	2		2

Frauen (Niederösterreich)	20-29	30-39	40-49	50-54	Total
mindestens 1x pro Woche		1		2	3
mindestens 1x pro Monat		2			2
mindestens 1x pro Jahr			1	1	2
keine Angabe	1				1
Total	1	3	1	3	8

Männer (Burgenland und Niederösterreich)		40-49	Total
mindestens 1 x pro Monat		2	2
Total		2	2

Item 101: Wie häufig besuchen Sie diese Person(en) bzw. werden von ihr besucht? „Enkelkinder“

Frauen (Burgenland)	20-29	40-49	50-54	Total
mindestens 3x pro Woche	1	4	6	11
mindestens 1x pro Woche			6	6
mindestens 1x pro Monat			1	1
Total	1	4	13	18

Frauen (Niederösterreich)	30-39	40-49	50-54	Total
mindestens 3x pro Woche	1	4	4	9
mindestens 1x pro Woche		3	4	7
mindestens 1x pro Monat			2	2
mindestens 1x pro Jahr		1		1
keine Angabe			2	2
Total	1	8	12	21

Männer (Burgenland und Niederösterreich)		50-54	Total
mindestens 3 x pro Woche		2	2
mindestens 1 x pro Woche		0	0
mindestens 1 x pro Monat		2	2
Total		4	4

Item 102: Wie häufig besuchen Sie diese Person(en) bzw. werden von ihr besucht? „Großeltern“

Frauen (Burgenland)	20-29	30-39	Total
mindestens 3x pro Woche	10	4	14
mindestens 1x pro Woche	9	7	16
mindestens 1x pro Monat	8	2	10
mindestens 1x pro Jahr	1	1	2
noch seltener	1	1	2
Total	29	15	44

Frauen (Niederösterreich)	20-29	30-39	40-49	50-54	Total
mindestens 3x pro Woche	13	10			23
mindestens 1x pro Woche	19	6		2	27
mindestens 1x pro Monat	31	11	2		44
mindestens 1x pro Jahr	7	7			14
noch seltener	1				1

keine Angabe		2		1	3
Total	71	36	2	3	112

Männer (Burgenland und Niederösterreich)	20-29	30-39	40-49	Total
mindestens 3x pro Woche	11		2	13
mindestens 1x pro Woche	8	1		9
mindestens 1x pro Monat	18	3		21
mindestens 1x pro Jahr	6	4		9
noch seltener	2			2
Total	45	8	2	55

**Item 103: Wie häufig besuchen Sie diese Person(en) bzw. werden von ihr besucht?
„Großeltern des Partners“**

Frauen (Burgenland)	20-29	30-39	40-49	Total
mindestens 3x pro Woche	1	1	1	3
mindestens 1x pro Woche	2	1		3
mindestens 1x pro Monat	2			2
mindestens 1x pro Jahr	1			1
keine Angabe	1			1
Total	7	2	1	10

Frauen (Niederösterreich)	20-29	30-39	40-49	Total
mindestens 3x pro Woche	1		1	2
mindestens 1x pro Woche	4	3		7
mindestens 1x pro Monat	8	3		11
mindestens 1x pro Jahr	5	4	1	10
noch seltener	2	1	1	4
Total	20	11	3	34

Männer (Burgenland und Niederösterreich)	20-29	30-39	40-49	Total
mindestens 3x pro Woche	2	1		3
mindestens 1x pro Woche	2	0		2
mindestens 1x pro Monat	4	1		5
mindestens 1x pro Jahr	2	4	0	6
Total	10	6	0	16

**Item 104: Wie häufig besuchen Sie diese Person(en) bzw. werden von ihr besucht?
„Andere mit mir verwandte Personen“**

Frauen (Burgenland)	20-29	30-39	40-49	50-54	Total
mindestens 3x pro Woche	1	1	5	2	9
mindestens 1x pro Woche	3	4	5	3	15
mindestens 1x pro Monat	3	3	4	2	12
mindestens 1x pro Jahr	2			1	3
Total	9	8	14	8	39

Frauen (Niederösterreich)	20-29	30-39	40-49	50-54	Total
mindestens 3x pro Woche	3	1	4	2	10
mindestens 1x pro Woche	3	14	11	2	30
mindestens 1x pro Monat	34	29	13	6	82
mindestens 1x pro Jahr	13	15	14	6	48
noch seltener			1		1
keine Angabe	1			1	2
Total	54	59	43	17	173

Männer (Burgenland und Niederösterreich)	20-29	30-39	40-49	50-54	Total
mindestens 3x pro Woche	5	0	2		7
mindestens 1x pro Woche	10	6	4		21
mindestens 1x pro Monat	9	5	8	2	24
mindestens 1x pro Jahr	10	3	0	2	15
noch seltener	2				2
Total	36	14	15	4	68

**Item 105: Wie häufig besuchen Sie diese Person(en) bzw. werden von ihr besucht?
„Andere mit meinem Partner verwandte Personen“**

Frauen (Burgenland)	20-29	30-39	40-49	50-54	Total
mindestens 3x pro Woche			1		1
mindestens 1x pro Woche	2	1			3
mindestens 1x pro Monat	1	1		1	3
mindestens 1x pro Jahr	1				1
Total	4	2	1	1	8

Frauen (Niederösterreich)	20-29	30-39	40-49	50-54	Total
mindestens 3x pro Woche	2	1	2		5
mindestens 1x pro Woche	4	3	1		8
mindestens 1x pro Monat	6	17	9		32
mindestens 1x pro Jahr	7	8	9	3	27
Total	19	29	21	3	72

Männer (Burgenland und Niederösterreich)	20-29	30-39	40-49	50-54	Total
mindestens 3x pro Woche			0	2	2
mindestens 1x pro Woche	4	4	4		11
mindestens 1x pro Monat	2	0	2	2	6
mindestens 1x pro Jahr		1		4	4
noch seltener			2		2
Total	6	5	8	7	26

**Item 106: Wie häufig besuchen Sie diese Person(en) bzw. werden von ihr besucht?
„Nicht verwandte Personen“**

Frauen (Burgenland)	20-29	30-39	40-49	50-54	Total
mindestens 3x pro Woche	11	9	7		27
mindestens 1x pro Woche	3	9	5	4	21
mindestens 1x pro Monat	2	5	1	2	10
mindestens 1x pro Jahr	2				2
Total	18	23	13	6	60

Frauen (Niederösterreich)	20-29	30-39	40-49	50-54	Total
mindestens 3x pro Woche	21	9	9	7	46
mindestens 1x pro Woche	14	22	12	2	50
mindestens 1x pro Monat	17	19	7	4	47
mindestens 1x pro Jahr	3	2	2		7
keine Angabe		1			1
Total	55	53	30	13	151

Männer (Burgenland und Niederösterreich)	20-29	30-39	40-49	50-54	Total
mindestens 3x pro Woche	10		4	2	16
mindestens 1x pro Woche	6	8	0	2	17
mindestens 1x pro Monat	4	1	0		5
mindestens 1x pro Jahr		2			2
noch seltener		2			2
keine Angabe	2				2
Total	22	13	4	4	43

**Item 107: Gibt es unter diesen Personen außerhalb Ihres Haushalts, die Sie zu Ihrer Familie zählen,
auch solche, die von Ihnen mit Geld- oder Sachleistungen unterstützt werden?**

Frauen (Burgenland)	20-29	30-39	40-49	50-54	Total
Ja	4	9	10	6	29
Nein	70	81	57	26	234
Total	74	90	67	32	263

Frauen (Niederösterreich)	20-29	30-39	40-49	50-54	Total
Ja	9	16	28	17	70
Nein	145	149	87	37	418
Total	154	165	115	54	488

Männer (Burgenland und Niederösterreich)	20-29	30-39	40-49	50-54	Total
Ja	7	8	11	4	30

Nein	82	75	38	26	221
Total	89	83	49	30	251

Item 108: Welche Personen sind das?

Frauen (Burgenland)	20-29	30-39	40-49	50-54	Total
Eltern	1	2	1	0	4
Leibliches Kind	0	0	4	3	7
Adoptivkind/Pflegekind/ Ziehkind	0	0	0	0	0
Kind des Partners	0	0	0	0	0
Enkelkind	0	0	0	1	1
Großeltern	0	3	0	0	3
Großeltern des Partners	0	0	0	0	0
Andere mit mir verwandte Person	0	2	2	1	5
Andere mit meinem Partner verwandte Person	0	0	0	0	0
Eine nicht verwandte Person	0	0	2	1	3
Stiefeltern	0	0	0	0	0
Eltern des Partners	1	1	0	0	2
Stiefeltern des Partners	0	0	0	0	0
Derzeitiger Partner	0	0	0	0	0
Früherer Partner	0	0	0	0	0
Geschwister	2	2	0	0	4
Geschwister des Partners	0	0	1	0	1
keine Angabe	0	0	0	0	0

Frauen (Niederösterreich)	20-29	30-39	40-49	50-54	Total
Eltern	5	4	8	2	19
Leibliches Kind	1	2	20	13	36
Adoptivkind/Pflegekind/ Ziehkind	0	0	0	1	1
Kind des Partners	0	0	0	0	0
Enkelkind	0	0	1	0	1
Großeltern	2	1	0	0	3
Großeltern des Partners	1	0	0	0	1
Andere mit mir verwandte Person	2	0	0	0	2
Andere mit meinem Partner verwandte Person	1	0	0	0	1
Eine nicht verwandte Person	1	4	1	0	6
Stiefeltern	0	0	0	0	0
Eltern des Partners	4	5	0	0	9
Stiefeltern des Partners	0	0	0	0	0
Derzeitiger Partner	2	0	0	0	2
Früherer Partner	0	0	0	0	0
Geschwister	2	5	1	2	10
Geschwister des Partners	2	1	0	0	3
keine Angabe	0	0	0	0	0

Männer (Burgenland und Niederösterreich)	20-29	30-39	40-49	50-54	Total
Eltern	2	3	3	1	8
Leibliches Kind	0	6	8	3	17
Adoptivkind/Pflegekind/ Ziehkind	0	0	0	0	0
Kind des Partners	0	0	0	0	0
Enkelkind	0	0	0	2	3
Großeltern	2	2	0	0	4
Großeltern des Partners	0	0	0	0	0
Andere mit mir verwandte Person	2	0	0	0	2
Andere mit meinem Partner verwandte Person	0	0	0	0	0
Eine nicht verwandte Person	2	0	0	0	2
Stiefeltern	0	0	0	0	0
Eltern des Partners	0	0	0	0	0
Stiefeltern des Partners	0	0	0	0	0
Derzeitiger Partner	0	0	0	0	0
Früherer Partner	0	0	2	0	2
Geschwister	1	3	0	0	4
Geschwister des Partners	0	0	0	0	0
keine Angabe	0	0	0	0	0

Item 109: Und gibt es darunter Personen, die von Ihnen mit Dienst- oder Hilfeleistungen unterstützt werden?

Frauen (Burgenland)	20-29	30-39	40-49	50-54	Total
Ja	22	34	26	10	92
Nein	52	56	41	22	171
Total	74	90	67	32	263

Frauen (Niederösterreich)	20-29	30-39	40-49	50-54	Total
Ja	43	58	52	29	182
Nein	111	107	63	25	306
Total	154	165	115	54	488

Männer (Burgenland und Niederösterreich)	20-29	30-39	40-49	50-54	Total
Ja	27	35	25	16	103
Nein	62	47	24	14	147
Total	89	83	49	30	251

Item 110: Welche Personen sind das?

Frauen (Burgenland)	20-29	30-39	40-49	50-54	Total
Eltern	9	16	11	3	39
Leibliches Kind	0	0	4	5	9
Adoptivkind/Pflegekind/ Ziehkind	0	0	0	0	0
Kind des Partners	0	1	0	0	1
Enkelkind	0	0	1	3	4
Großeltern	6	6	0	0	12
Großeltern des Partners	1	1	0	0	2
Andere mit mir verwandte Person	1	2	5	1	9
Andere mit meinem Partner verwandte Person	0	2	0	0	2
Eine nicht verwandte Person	4	2	1	1	8
Stiefeltern	0	0	0	0	0
Eltern des Partners	7	9	7	2	25
Stiefeltern des Partners	0	0	0	0	0
Derzeitiger Partner	1	1	0	0	2
Früherer Partner	0	0	0	0	0
Geschwister	7	11	3	0	21
Geschwister des Partners	1	1	3	0	5
keine Angabe	0	0	1	0	1

Frauen (Niederösterreich)	20-29	30-39	40-49	50-54	Total
Eltern	28	39	22	8	97
Leibliches Kind	1	1	14	20	36
Adoptivkind/Pflegekind/ Ziehkind	0	0	0	1	1
Kind des Partners	1	0	0	0	1
Enkelkind	0	0	0	0	0
Großeltern	11	8	2	0	21
Großeltern des Partners	2	1	1	0	4
Andere mit mir verwandte Person	4	8	5	0	17
Andere mit meinem Partner verwandte Person	1	4	4	0	9
Eine nicht verwandte Person	17	16	9	6	48
Stiefeltern	2	0	0	0	2
Eltern des Partners	14	20	11	3	48
Stiefeltern des Partners	0	0	0	0	0
Derzeitiger Partner	3	1	1	0	5
Früherer Partner	0	0	0	0	0
Geschwister	22	17	7	0	46
Geschwister des Partners	10	13	4	0	27
keine Angabe	0	0	0	0	0

Männer (Burgenland und Niederösterreich)	20-29	30-39	40-49	50-54	Total
Eltern	7	22	10	3	43
Leibliches Kind	0	2	4	6	11
Adoptivkind/Pflegekind/ Ziehkind	0	0	0	0	0
Kind des Partners	0	0	0	0	0

Enkelkind	2	0	0	0	2
Großeltern	10	3	0	0	13
Großeltern des Partners	4	4	0	0	8
Andere mit mir verwandte Person	4	2	4	0	11
Andere mit meinem Partner verwandte Person	2	2	2	0	6
Eine nicht verwandte Person	6	6	0	0	12
Stiefeltern	0	0	0	0	0
Eltern des Partners	6	7	9	4	25
Stiefeltern des Partners	0	0	0	0	0
Derzeitiger Partner	0	0	0	2	3
Früherer Partner	0	0	0	0	0
Geschwister	8	12	4	4	27
Geschwister des Partners	0	2	2	0	4
keine Angabe	0	0	0	0	0

Item 111: Und gibt es darunter Personen, von denen Sie selbst mit Geld- oder Sachleistungen unterstützt werden?

Frauen (Burgenland)	20-29	30-39	40-49	50-54	Total
Ja	22	16	7	1	46
Nein	52	74	60	31	217
Total	74	90	67	32	263

Frauen (Niederösterreich)	20-29	30-39	40-49	50-54	Total
Ja	39	33	13	4	89
Nein	115	132	102	50	399
Total	154	165	115	54	488

Männer (Burgenland und Niederösterreich)	20-29	30-39	40-49	50-54	Total
Ja	25	14	5		44
Nein	64	68	44	30	207
Total	89	83	49	30	251

Item 112: Welche Personen sind das?

Frauen (Burgenland)	20-29	30-39	40-49	50-54	Total
Eltern	14	9	3	0	26
Leibliches Kind	0	0	0	0	0
Adoptivkind/Pflegekind/ Ziehkind	0	0	0	0	0
Kind des Partners	0	0	0	0	0
Enkelkind	0	0	0	1	1
Großeltern	8	1	0	0	9
Großeltern des Partners	2	1	0	0	3
Andere mit mir verwandte Person	0	0	0	0	0
Andere mit meinem Partner verwandte Person	0	0	0	0	0
Eine nicht verwandte Person	2	1	1	0	4
Stiefeltern	0	0	0	0	0
Eltern des Partners	7	5	3	0	15
Stiefeltern des Partners	0	0	0	0	0
Derzeitiger Partner	2	0	0	0	2
Früherer Partner	0	0	1	0	1
Geschwister	4	2	1	0	7
Geschwister des Partners	1	0	1	0	2
keine Angabe	0	0	0	0	0

Frauen (Niederösterreich)	20-29	30-39	40-49	50-54	Total
Eltern	29	26	8	4	67
Leibliches Kind	0	0	0	0	0
Adoptivkind/Pflegekind/ Ziehkind	0	0	0	0	0
Kind des Partners	0	0	0	0	0
Enkelkind	0	0	0	0	0
Großeltern	8	2	0	0	10
Großeltern des Partners	1	1	0	0	2
Andere mit mir verwandte Person	4	0	1	0	5

Andere mit meinem Partner verwandte Person	0	1	0	0	1
Eine nicht verwandte Person	1	2	0	0	3
Stiefeltern	3	0	0	0	3
Eltern des Partners	6	13	5	2	26
Stiefeltern des Partners	0	0	0	0	0
Derzeitiger Partner	1	1	0	0	2
Früherer Partner	2	0	1	0	3
Geschwister	3	5	0	0	8
Geschwister des Partners	1	2	0	0	3
keine Angabe	0	0	0	0	0

Männer (Burgenland und Niederösterreich)	20-29	30-39	40-49	Total
Eltern	15	9	2	26
Leibliches Kind	0	0	0	0
Adoptivkind/Pflegekind/ Ziehkind	0	0	0	0
Kind des Partners	0	0	0	0
Enkelkind	2	0	0	2
Großeltern	11	0	0	12
Großeltern des Partners	0	0	0	1
Andere mit mir verwandte Person	2	0	0	2
Andere mit meinem Partner verwandte Person	0	2	0	2
Eine nicht verwandte Person	2	0	0	2
Stiefeltern	0	0	0	0
Eltern des Partners	2	1	2	5
Stiefeltern des Partners	0	0	0	0
Derzeitiger Partner	0	0	0	0
Früherer Partner	0	0	0	0
Geschwister	2	5	0	8
Geschwister des Partners	0	0	0	0
keine Angabe	0	0	0	0

Item 113: Und gibt es darunter Personen, von denen Sie selbst mit Dienst- oder Hilfeleistungen unterstützt werden?

Frauen (Burgenland)	20-29	30-39	40-49	50-54	Total
Ja	27	28	17	5	77
Nein	47	62	50	27	186
Total	74	90	67	32	263

Frauen (Niederösterreich)	20-29	30-39	40-49	50-54	Total
Ja	53	61	25	18	157
Nein	101	104	90	36	331
Total	154	165	115	54	488

Männer (Burgenland und Niederösterreich)	20-29	30-39	40-49	50-54	Total
Ja	25	30	16	10	81
Nein	64	52	33	20	169
Total	89	83	49	30	251

Item 114: Welche Personen sind das?

Frauen (Burgenland)	20-29	30-39	40-49	50-54	Total
Eltern	13	18	4	2	37
Leibliches Kind	0	0	6	4	10
Adoptivkind/Pflegekind/ Ziehkind	0	0	0	0	0
Kind des Partners	0	0	0	0	0
Enkelkind	0	0	0	0	0
Großeltern	2	2	0	0	4
Großeltern des Partners	1	0	0	0	1
Andere mit mir verwandte Person	0	1	2	0	3
Andere mit meinem Partner verwandte Person	0	0	0	0	0
Eine nicht verwandte Person	4	3	2	0	9
Stiefeltern	0	0	0	0	0
Eltern des Partners	8	10	4	1	23

Stiefeltern des Partners	0	0	0	0	0
Derzeitiger Partner	1	0	0	0	1
Früherer Partner	0	0	0	0	0
Geschwister	9	10	3	0	22
Geschwister des Partners	3	1	1	0	5
keine Angabe	0	0	0	0	0

Frauen (Niederösterreich)	20-29	30-39	40-49	50-54	Total
Eltern	41	45	10	4	100
Leibliches Kind	0	1	8	11	20
Adoptivkind/Pflegekind/ Ziehkind	0	0	0	0	0
Kind des Partners	1	0	0	0	1
Enkelkind	0	0	0	0	0
Großeltern	10	0	0	0	10
Großeltern des Partners	3	0	0	0	3
Andere mit mir verwandte Person	7	7	4	0	18
Andere mit meinem Partner verwandte Person	1	3	2	0	6
Eine nicht verwandte Person	20	15	6	6	47
Stiefeltern	2	1	0	0	3
Eltern des Partners	19	29	8	2	58
Stiefeltern des Partners	0	0	0	0	0
Derzeitiger Partner	4	1	1	1	7
Früherer Partner	0	0	0	0	0
Geschwister	24	19	4	1	48
Geschwister des Partners	12	14	2	1	29
keine Angabe	0	0	0	0	0

Männer (Burgenland und Niederösterreich)	20-29	30-39	40-49	50-54	Total
Eltern	16	19	5	0	40
Leibliches Kind	0	0	2	4	6
Adoptivkind/Pflegekind/ Ziehkind	0	0	0	0	0
Kind des Partners	0	0	0	0	0
Enkelkind	0	0	0	0	0
Großeltern	6	0	0	0	6
Großeltern des Partners	2	0	0	0	2
Andere mit mir verwandte Person	7	2	3	0	12
Andere mit meinem Partner verwandte Person	2	2	2	0	6
Eine nicht verwandte Person	4	4	0	2	10
Stiefeltern	2	0	0	0	2
Eltern des Partners	6	7	6	0	18
Stiefeltern des Partners	0	0	0	0	0
Derzeitiger Partner	0	0	0	2	2
Früherer Partner	0	0	0	0	0
Geschwister	7	12	5	4	28
Geschwister des Partners	0	3	2	0	4
keine Angabe	0	0	0	0	0

4.5. Fragen zum Elternhaus

**Item 115: Nun möchte ich Ihnen gerne einige Fragen zu Ihrem Elternhaus stellen.
Wie viele leibliche Kinder, Sie selbst mitgerechnet, hat bzw. hatte Ihre Mutter?**

Frauen (Burgenland)	20-29	30-39	40-49	50-54	Total
1 Kind (Respondent)	13	9	9	3	34
2 Kinder	40	32	23	12	107
3 Kinder	31	26	22	10	89
4 Kinder	12	21	14	11	58
5 Kinder	4	12	7	1	24
6 Kinder	1	2	8		11
7 Kinder		6	3	6	15
8 Kinder	1	1			2
9 Kinder	1	4	1		6
10 und mehr Kinder	2		1	2	5

Frauen (Niederösterreich)	20-29	30-39	40-49	50-54	Total
1 Kind (Respondent)	20	11	23	21	75

2 Kinder	73	56	38	14	181
3 Kinder	42	46	35	15	138
4 Kinder	33	36	29	11	109
5 Kinder	5	17	14	8	44
6 Kinder	8	9	6	2	25
7 Kinder	4	5	2	2	13
8 Kinder	2	6	1		9
9 Kinder	1	3			4
10 und mehr Kinder	1	1	2	2	6

Männer (Burgenland und Niederösterreich)	20-29	30-39	40-49	50-54	Total
1 Kind (Respondent)	21	8	13	10	52
2 Kinder	49	19	16	11	95
3 Kinder	28	31	18	4	80
4 Kinder	10	17	5	6	37
5 Kinder	8	18	8	4	38
6 Kinder	2	6	4	2	14
7 Kinder		5	1	1	7
8 Kinder	2	2	2		6
9 Kinder				2	2
10 und mehr Kinder		2	4	4	10
keine Angabe	0	1			1

Item 117: Lebten Sie bis zum Alter von 15 Jahren in der gleichen Familie?

Frauen (Burgenland)	20-29	30-39	40-49	50-54	Total
ja, ohne Unterbrechung	100	113	84	43	340
ja, mit Unterbrechung	2				2
nein	3		4	2	9
Total	105	113	88	45	351

Frauen (Niederösterreich)	20-29	30-39	40-49	50-54	Total
ja, ohne Unterbrechung	183	181	146	68	578
ja, mit Unterbrechung	1	2	2	4	9
nein	5	6	2	3	16
keine Angabe		1			1
Total	189	190	150	75	604

Männer (Burgenland und Niederösterreich)	20-29	30-39	40-49	50-54	Total
ja, ohne Unterbrechung	117	105	59	40	321
ja, mit Unterbrechung	2		4	2	8
nein	2	4	6	0	12
Total	121	109	69	43	341

Item 118: Bei wem haben Sie bis zum Alter von 15 Jahren gelebt, beziehungsweise die meiste Zeit über gelebt?

Frauen (Burgenland)	20-29	30-39	40-49	50-54	Total
bei beiden Eltern	93	107	71	37	308
nur bei der Mutter	5	4	10	6	25
nur beim Vater	1	0	1	0	2
bei Mutter und Stiefvater	1	1	1	0	3
bei Vater und Stiefmutter	0	0	0	0	0
bei den Großeltern	2	1	6	1	10
bei den Adoptiv- bzw. Pflegeeltern	0	0	0	0	0
bei anderen Verwandten	2	1	0	2	5
bei nicht verwandten Personen	1	0	0	0	1
keine Angabe	0	0	0	0	0

Frauen (Niederösterreich)	20-29	30-39	40-49	50-54	Total
bei beiden Eltern	162	174	130	54	520
nur bei der Mutter	22	11	9	6	48
nur beim Vater	0	0	1	0	1
bei Mutter und Stiefvater	5	2	6	13	26
bei Vater und Stiefmutter	0	2	2	0	4
bei den Großeltern	1	3	6	1	11
bei den Adoptiv- bzw. Pflegeeltern	2	1	0	2	5
bei anderen Verwandten	0	0	0	2	2
bei nicht verwandten Personen	0	0	0	2	2

keine Angabe	0	0	0	0	0
Männer (Burgenland und Niederösterreich)	20-29	30-39	40-49	50-54	Total
bei beiden Eltern	109	99	65	31	304
nur bei der Mutter	6	6	1	7	20
nur beim Vater	4	0	0	0	4
bei Mutter und Stiefvater	4	0	0	0	4
bei Vater und Stiefmutter	0	0	0	2	2
bei den Großeltern	1	0	2	2	4
bei den Adoptiv- bzw. Pflegeeltern	0	2	0	2	4
bei anderen Verwandten	0	0	2	0	2
bei nicht verwandten Personen	0	0	0	0	0
keine Angabe	0	2	0	0	3

Item 119: Mit wie vielen älteren und mit wie vielen jüngeren Brüdern bzw. Schwestern haben Sie in Ihrer Kindheit zusammengelebt (Geschwister/Halbgeschwister mit gleicher Mutter)? „jüngere Schwestern“

Frauen (Burgenland)	20-29	30-39	40-49	50-54	Total
Keine jüngere Schwestern	59	57	38	24	178
1 jüngere Schwester	26	32	27	17	102
2 jüngere Schwestern	7	9	8	1	25
3 jüngere Schwestern		6	4		10
4 jüngere Schwestern			2		2
Total	92	104	79	42	317

Frauen (Niederösterreich)	20-29	30-39	40-49	50-54	Total
Keine jüngere Schwestern	110	85	76	30	301
1 jüngere Schwester	37	64	35	16	152
2 jüngere Schwestern	16	23	14	6	59
3 jüngere Schwestern	5	4	1	2	12
4 jüngere Schwestern	1	2			3
5 jüngere Schwestern		1			1
6 jüngere Schwestern			1		1
Total	169	179	127	54	529

Männer (Burgenland und Niederösterreich)	20-29	30-39	40-49	50-54	Total
Keine jüngere Schwestern	65	56	37	20	178
1 jüngere Schwester	25	33	8	8	74
2 jüngere Schwestern	7	10	9	4	29
3 jüngere Schwestern	2	2	2	2	8
4 jüngere Schwestern		0			0
6 jüngere Schwestern			0		0
keine Angabe		0			0
Total	100	101	56	33	290

Item 120: Mit wie vielen älteren und mit wie vielen jüngeren Brüdern bzw. Schwestern haben Sie in Ihrer Kindheit zusammengelebt (Geschwister/Halbgeschwister mit gleicher Mutter)? „jüngere Brüder“

Frauen (Burgenland)	20-29	30-39	40-49	50-54	Total
Keine jüngeren Brüder	63	53	49	27	192
1 jüngerer Bruder	23	35	21	13	92
2 jüngere Brüder	5	11	7	1	24
3 jüngere Brüder		2	2		4
4 jüngere Brüder		1		1	2
5 jüngere Brüder		1			1
7 jüngere Brüder	1	1			2
Total	92	104	79	42	317

Frauen (Niederösterreich)	20-29	30-39	40-49	50-54	Total
Keine jüngeren Brüder	112	106	57	31	306
1 jüngerer Bruder	44	46	43	17	150
2 jüngere Brüder	10	19	20	4	53
3 jüngere Brüder	3	7	5	2	17
4 jüngere Brüder		1	1		2
5 jüngere Brüder			1		1
Total	169	179	127	54	529

Männer (Burgenland und Niederösterreich)	20-29	30-39	40-49	50-54	Total
Keine jüngeren Brüder	57	43	27	19	147
1 jüngerer Bruder	31	34	18	11	93
2 jüngere Brüder	10	17	10	3	39
3 jüngere Brüder	2	6	2		10
Total	100	101	56	33	290

Item 121: Mit wie vielen älteren und mit wie vielen jüngeren Brüdern bzw. Schwestern haben Sie in Ihrer Kindheit zusammengelebt (Geschwister/Halbgeschwister mit gleicher Mutter)? „ältere Schwestern“

Frauen (Burgenland)	20-29	30-39	40-49	50-54	Total
Keine älteren Schwestern	53	60	55	21	189
1 ältere Schwester	34	30	16	11	91
2 ältere Schwestern	2	11	3	6	22
3 ältere Schwestern	1	3	3	2	9
4 ältere Schwestern				2	2
5 ältere Schwestern			1		1
6 ältere Schwestern	2		1		3
Total	92	104	79	42	317

Frauen (Niederösterreich)	20-29	30-39	40-49	50-54	Total
Keine älteren Schwestern	103	103	75	29	310
1 ältere Schwester	43	51	37	13	144
2 ältere Schwestern	17	18	13	8	56
3 ältere Schwestern	3	4	2	2	11
4 ältere Schwestern	2	3		2	7
5 ältere Schwestern	1				1
Total	169	179	127	54	529

Männer (Burgenland und Niederösterreich)	20-29	30-39	40-49	50-54	Total
Keine älteren Schwestern	74	50	34	15	172
1 ältere Schwester	20	39	15	9	83
2 ältere Schwestern	4	11	3	4	21
3 ältere Schwestern	2	1	3	2	8
4 ältere Schwestern			2	0	2
5 ältere Schwestern			0	1	1
6 ältere Schwestern				2	2
Total	100	101	56	33	290

Item 122: Mit wie vielen älteren und mit wie vielen jüngeren Brüdern bzw. Schwestern haben Sie in Ihrer Kindheit zusammengelebt (Geschwister/Halbgeschwister mit gleicher Mutter)? „ältere Brüder“

Frauen (Burgenland)	20-29	30-39	40-49	50-54	Total
Keine älteren Brüder	53	60	40	19	172
1 älterer Bruder	24	28	22	12	86
2 ältere Brüder	10	13	14	5	42
3 ältere Brüder	1	1	2		4
4 ältere Brüder	2			4	6
5 ältere Brüder	1	1			2
6 ältere Brüder			1	2	3
7 ältere Brüder	1	1			2
Total	92	104	79	42	317

Frauen (Niederösterreich)	20-29	30-39	40-49	50-54	Total
Keine älteren Brüder	101	109	74	34	318
1 älterer Bruder	43	48	41	12	144
2 ältere Brüder	17	12	7	2	38
3 ältere Brüder	6	6	5	2	19
4 ältere Brüder	2	3		2	7
5 ältere Brüder		1			1
6 ältere Brüder				2	2
Total	169	179	127	54	529

Männer (Burgenland und Niederösterreich)	20-29	30-39	40-49	50-54	Total
Keine älteren Brüder	54	59	30	18	161
1 älterer Bruder	38	25	15	7	85
2 ältere Brüder	8	14	6	2	29

3 ältere Brüder	0	3	4		7
4 ältere Brüder		1	2	2	4
5 ältere Brüder				1	1
6 ältere Brüder				4	4
Total	100	101	56	33	290

Item 123: Haben Sie in Ihrer Kindheit (auch) mit (anderen) Stiefgeschwistern zusammengelebt?

Frauen (Burgenland)	20-29	30-39	40-49	50-54	Total
Ja	6	3	7	1	17
Nein	99	110	81	44	334
Total	105	113	88	45	351

Frauen (Niederösterreich)	20-29	30-39	40-49	50-54	Total
Ja	21	13	18	12	64
Nein	168	177	130	63	538
Keine Angabe			2		2
Total	189	190	150	75	604

Männer (Burgenland und Niederösterreich)	20-29	30-39	40-49	50-54	Total
Ja	15	5	8		28
Nein	106	104	61	43	313
Total	121	109	69	43	341

Item 124: Mit wie vielen älteren und mit wie vielen jüngeren Stiefbrüdern bzw. Stiefschwestern haben Sie in Ihrer Kindheit zusammengelebt? „jüngere Stiefschwestern“

Frauen (Burgenland)	20-29	30-39	40-49	50-54	Total
Keine jüngeren Stiefschwestern	5	2	7	1	15
1 jüngere Stiefschwester	1				1
2 jüngere Stiefschwestern		1			1
Total	6	3	7	1	17

Frauen (Niederösterreich)	20-29	30-39	40-49	50-54	Total
Keine jüngeren Stiefschwestern	15	8	14	12	49
1 jüngere Stiefschwester	3	4	3		10
2 jüngere Stiefschwestern	2	1	1		4
3 jüngere Stiefschwestern	1				1
Total	21	13	18	12	64

Männer (Burgenland und Niederösterreich)	20-29	30-39	40-49	Total
Keine jüngeren Stiefschwestern	11	4	2	18
1 jüngere Stiefschwester	4	0	4	8
2 jüngere Stiefschwestern			2	2
Total	15	5	8	28

Item 125: Mit wie vielen älteren und mit wie vielen jüngeren Stiefbrüdern bzw. Stiefschwestern haben Sie in Ihrer Kindheit zusammengelebt? „jüngere Stiefbrüder“

Frauen (Burgenland)	20-29	30-39	40-49	50-54	Total
Keine jüngeren Stiefbrüder	4	3	5		12
1 jüngerer Stiefbruder	2		1		3
2 jüngere Stiefbrüder			1	1	2
Total	6	3	7	1	17

Frauen (Niederösterreich)	20-29	30-39	40-49	50-54	Total
Keine jüngeren Stiefbrüder	15	9	15	8	47
1 jüngerer Stiefbruder	4	3	3	4	14
2 jüngere Stiefbrüder	2	1			3
Total	21	13	18	12	64

Männer (Burgenland und Niederösterreich)	20-29	30-39	40-49	Total
Keine jüngeren Stiefbrüder	7	3	6	16
1 jüngerer Stiefbruder	6	0	1	7

2 jüngere Stiefbrüder	2	2	2	6
Total	15	5	8	28

Item 126: Mit wie vielen älteren und mit wie vielen jüngeren Stiefbrüdern bzw. Stiefschwestern haben Sie in Ihrer Kindheit zusammengelebt? „ältere Stiefschwestern“

Frauen (Burgenland)	20-29	30-39	40-49	50-54	Total
Keine älteren Stiefschwestern	3	2	3	1	9
1 ältere Stiefschwester	3	1	2		6
3 ältere Stiefschwestern			1		1
4 ältere Stiefschwestern			1		1
Total	6	3	7	1	17

Frauen (Niederösterreich)	20-29	30-39	40-49	50-54	Total
Keine älteren Stiefschwestern	18	9	11	8	46
1 ältere Stiefschwester	2	3	5	2	12
2 ältere Stiefschwestern	1	1	2	2	6
Total	21	13	18	12	64

Männer (Burgenland und Niederösterreich)	20-29	30-39	40-49	Total
Keine älteren Stiefschwestern	11	4	8	23
1 ältere Stiefschwester	2	1		3
2 ältere Stiefschwestern	2			2
3 ältere Stiefschwestern			0	0
Total	15	5	8	28

Item 127: Mit wie vielen älteren und mit wie vielen jüngeren Stiefbrüdern bzw. Stiefschwestern haben Sie in Ihrer Kindheit zusammengelebt? „ältere Stiefbrüder“

Frauen (Burgenland)	20-29	30-39	40-49	50-54	Total
Keine älteren Stiefbrüder	4	2	5	1	12
1 älteren Stiefbruder	2	1	1		4
3 ältere Stiefbrüder			1		1
Total	6	3	7	1	17

Frauen (Niederösterreich)	20-29	30-39	40-49	50-54	Total
Keine älteren Stiefbrüder	12	8	12	6	38
1 älteren Stiefbruder	6	4	4	6	20
2 ältere Stiefbrüder	1	1	2		4
3 ältere Stiefbrüder	1				1
5 ältere Stiefbrüder	1				1
Total	21	13	18	12	64

Männer (Burgenland und Niederösterreich)	20-29	30-39	40-49	Total
Keine älteren Stiefbrüder	13	5	6	24
1 älteren Stiefbruder			2	2
2 ältere Stiefbrüder	2		0	2
Total	15	5	8	28

Item 128: Hätten Sie gerne mehr, weniger oder gleich viele Geschwister gehabt?

Frauen (Burgenland)	20-29	30-39	40-49	50-54	Total
mehr	24	23	22	8	77
weniger	3	6	3	4	16
gleich viele	72	81	59	28	240
Keine Angabe	6	3	4	5	18
Total	105	113	88	45	351

Frauen (Niederösterreich)	20-29	30-39	40-49	50-54	Total
mehr	39	28	33	16	116
weniger	5	8	9	1	23
gleich viele	133	143	100	45	421
Keine Angabe	12	11	8	13	44
Total	189	190	150	75	604

Männer (Burgenland und Niederösterreich)	20-29	30-39	40-49	50-54	Total
mehr	30	16	12	8	66
weniger	6	2	2	0	10
gleich viele	81	86	48	29	244
Keine Angabe	4	5	7	5	21
Total	121	109	69	43	341

Item 129: Haben sich Ihre Eltern (bzw. Adoptiveltern/Pflegeeltern) irgendwann einmal getrennt oder scheiden lassen?

Frauen (Burgenland)	20-29	30-39	40-49	50-54	Total
Ja	6	6	2	2	16
Nein	99	107	86	43	335
Total	105	113	88	45	351

Frauen (Niederösterreich)	20-29	30-39	40-49	50-54	Total
Ja	33	17	13	9	72
Nein	155	172	137	66	530
Keine Angabe	1	1			2
Total	189	190	150	75	604

Männer (Burgenland und Niederösterreich)	20-29	30-39	40-49	50-54	Total
Ja	18	12	4	6	39
Nein	101	97	65	37	300
Keine Angabe	2		0		2
Total	121	109	69	43	341

Item 131: Wie haben Sie die Trennung Ihrer Eltern (bzw. Adoptiv-/Pflegeeltern) damals erlebt? War das ...?

Frauen (Burgenland)	20-29	30-39	40-49	50-54	Total
eher konflikthaft	1	1	1		3
eher weniger konflikthaft	2		1	1	4
gar nicht konflikthaft	3	1		1	5
keine Angabe		4			4
Total	6	6	2	2	16

Frauen (Niederösterreich)	20-29	30-39	40-49	50-54	Total
sehr konflikthaft	10	10	3	2	25
eher konflikthaft	5	4	1		10
eher weniger konflikthaft	6	1			7
gar nicht konflikthaft	9	2	8	6	25
keine Angabe	3		1	1	5
Total	33	17	13	9	72

Männer (Burgenland und Niederösterreich)	20-29	30-39	40-49	50-54	Total
sehr konflikthaft	4	6	0	2	12
eher konflikthaft	6			2	7
eher weniger konflikthaft	2	4		2	8
gar nicht konflikthaft	6	2	2		10
keine Angabe	0		2		2
Total	18	12	4	6	39

Item 132: Wie intensiv war Ihr Kontakt zu Ihrer Mutter/zu Ihrem Vater in der Zeit, in der Sie nicht im gleichen Haushalt gelebt haben? Wie oft haben Sie den nicht mehr im Haushalt lebenden Elternteil durchschnittlich gesehen?

Frauen (Burgenland)	20-29	30-39	40-49	50-54	Total
mindestens 3x pro Woche		1			1
mindestens 1x pro Woche	1				1
mindestens 1x pro Monat	1	1	1		3
mindestens 1x pro Jahr	3	2	1		6
noch seltener		1			1
nie	1	1		1	3

Bin schon vor der Trennung ausgezogen				1	1
Total	6	6	2	2	16

Frauen (Niederösterreich)	20-29	30-39	40-49	50-54	Total
mindestens 3x pro Woche	3	1			4
mindestens 1x pro Woche		3			3
mindestens 1x pro Monat	6	5	2		13
mindestens 1x pro Jahr	8	3	3		14
noch seltener	5	1	1		7
nie	7	3	6	5	21
Bin schon vor der Trennung ausgezogen	2	1		4	7
keine Angabe	2		1		3
Total	33	17	13	9	72

Männer (Burgenland und Niederösterreich)	20-29	30-39	40-49	50-54	Total
mindestens 3x pro Woche	4		0		4
mindestens 1x pro Woche		2		2	4
mindestens 1x pro Monat	8	2	2		11
mindestens 1x pro Jahr	2	8		2	12
noch seltener			2		2
nie	2			2	4
Bin schon vor der Trennung ausgezogen		0			0
keine Angabe	2				2
Total	18	12	4	6	39

Item 133: Von wem sind die Arbeiten, die im Haushalt und bei der Betreuung der Kinder anfallen, in Ihrem Elternhaus normalerweise erledigt worden (VOR EINER EVENTUELLEN TRENNUNG!)?

Frauen (Burgenland)	20-29	30-39	40-49	50-54	Total
meist von der Mutter	81	106	75	37	299
meist vom Vater	1				1
im allgemeinen zu gleichen Teilen von beiden	16	4	6	4	30
meist von anderen Haushaltsmitgliedern	7	1	7	4	19
keine Angabe		2			2
Total	105	113	88	45	351

Frauen (Niederösterreich)	20-29	30-39	40-49	50-54	Total
meist von der Mutter	160	157	125	64	506
im allgemeinen zu gleichen Teilen von beiden	18	17	21	4	60
meist von anderen Haushaltsmitgliedern	8	14	3	5	30
meist von nicht zum Haushalt gehörenden Personen	2			2	4
keine Angabe	1	2	1		4
Total	189	190	150	75	604

Männer (Burgenland und Niederösterreich)	20-29	30-39	40-49	50-54	Total
meist von der Mutter	97	95	67	38	296
meist vom Vater	2				2
im allgemeinen zu gleichen Teilen von beiden	18	6	2	5	30
meist von anderen Haushaltsmitgliedern	4	6	0		11
meist von nicht zum Haushalt gehörenden Personen		2			2
keine Angabe				0	0
Total	121	109	69	43	341

Item 134: Leben Sie derzeit mit Ihren Eltern (bzw. Stief-/Adoptiv-/Pflegeeltern) zusammen?

Frauen (Burgenland)	20-29	30-39	40-49	50-54	Total
Ja	35	7	9	8	59
Nein	70	106	79	37	292
Total	105	113	88	45	351

Frauen (Niederösterreich)	20-29	30-39	40-49	50-54	Total
Ja	43	4	6	2	55
Nein	146	186	144	73	549
Total	189	190	150	75	604

Männer (Burgenland und Niederösterreich)	20-29	30-39	40-49	50-54	Total
Ja	60	12	9		81
Nein	61	97	60	43	260
Total	121	109	69	43	341

4.6. Wohn- und Migrationsbiographie**Item 136: Jetzt möchte ich Ihnen gerne einige Fragen zu Ihrer Wohnungsgeschichte stellen.
Wo hat Ihre Mutter zur Zeit Ihrer Geburt gewohnt?**

Frauen (Burgenland)	20-29	30-39	40-49	50-54	Total
Wien	1	5	1	3	10
Niederösterreich	8	2	1	2	13
Burgenland	79	95	78	37	289
Steiermark	6	6	1		13
Kärnten	1	1			2
Oberösterreich	1	1		1	3
Anderes Land	9	3	7	2	21
Total	105	113	88	45	351

Frauen (Niederösterreich)	20-29	30-39	40-49	50-54	Total
Wien	18	29	11	8	66
Niederösterreich	160	149	122	57	488
Burgenland	1	2	4		7
Steiermark	1	2	1	2	6
Kärnten	1	2			3
Oberösterreich	3	1	3	2	9
Salzburg	1				1
Tirol		1			1
Anderes Land	4	4	9	6	23
Total	189	190	150	75	604

Männer (Burgenland und Niederösterreich)	20-29	30-39	40-49	50-54	Total
Wien	8	6	11	6	31
Niederösterreich	89	78	37	24	229
Burgenland	15	14	11	5	45
Steiermark	2	2	2	2	8
Kärnten			2		2
Oberösterreich	2	4		4	10
Anderes Land	4	4	6	3	17
Total	121	109	69	43	341

Item 139: Und haben Sie selbst bis zum Alter von 15 Jahren überwiegend dort gewohnt oder woanders?

Frauen (Burgenland)	20-29	30-39	40-49	50-54	Total
Überwiegend dort	94	105	84	41	324
Überwiegend woanders	11	8	4	4	27
Total	105	113	88	45	351

Frauen (Niederösterreich)	20-29	30-39	40-49	50-54	Total
Überwiegend dort	167	172	133	61	533
Überwiegend woanders	22	18	16	14	70
keine Angabe			1		1

Total	189	190	150	75	604
Männer (Burgenland und Niederösterreich)	20-29	30-39	40-49	50-54	Total
Überwiegend dort	107	99	62	37	305
Überwiegend woanders	13	10	7	6	36
Total	121	109	69	43	341

Item 140: Und wo haben Sie bis zum Alter von 15 Jahren überwiegend gewohnt?

Frauen (Burgenland)	20-29	30-39	40-49	50-54	Total
Wien	2	2			4
Niederösterreich		1			1
Burgenland	9	4	3	4	20
Oberösterreich		1			1
Anderes Land			1		1
Total	11	8	4	4	27

Frauen (Niederösterreich)	20-29	30-39	40-49	50-54	Total
Wien	4	3	5	6	18
Niederösterreich	18	12	12	4	46
Oberösterreich		1		4	5
Tirol		1			1
Anderes Land		1			1
Total	22	18	17	14	71

Männer (Burgenland und Niederösterreich)	20-29	30-39	40-49	50-54	Total
Wien	2	2	4	1	8
Niederösterreich	9	6	2	6	22
Burgenland	2	1	0		4
Steiermark			0		0
Kärnten		2			2
Total	13	10	7	6	36

Item 143: Wie viele Einwohner hatte der Ort, in dem Sie bis zum Alter von 15 Jahren überwiegend gewohnt haben?

Frauen (Burgenland)	20-29	30-39	40-49	50-54	Total
unter 2.000	56	62	60	30	208
2-5.000	31	34	17	4	86
5-10.000	8	5	3	3	19
10-50.000	1	6	4	3	14
50-100.000	3	2	1		6
100.000-1 Mio.	3		1	1	5
über 1 Mio.	3	4	2	4	13
Total	105	113	88	45	351

Frauen (Niederösterreich)	20-29	30-39	40-49	50-54	Total
unter 2.000	55	63	53	12	183
2-5.000	44	47	38	18	147
5-10.000	26	25	17	9	77
10-50.000	35	25	23	17	100
50-100.000	11	2	3		16
100.000-1 Mio.		1	2	5	8
über 1 Mio.	13	26	13	14	66
keine Angabe	5	1	1		7
Total	189	190	150	75	604

Männer (Burgenland und Niederösterreich)	20-29	30-39	40-49	50-54	Total
unter 2.000	43	49	29	16	136
2-5.000	27	26	11	7	72
5-10.000	17	8	6	8	39
10-50.000	21	19	4	7	51
50-100.000	6	2	6		13
100.000-1 Mio.		1	2		3
über 1 Mio.	7	4	12	5	28
Total	121	109	69	43	341

Item 144: Haben Sie noch dort gewohnt als Sie 15 Jahre alt waren?

Frauen (Burgenland)	20-29	30-39	40-49	50-54	Total
Ja	101	110	87	42	340
Nein	4	3	1	3	11
Total	105	113	88	45	351

Frauen (Niederösterreich)	20-29	30-39	40-49	50-54	Total
Ja	181	178	146	68	573
Nein	8	12	4	7	31
Total	189	190	150	75	604

Männer (Burgenland und Niederösterreich)	20-29	30-39	40-49	50-54	Total
Ja	115	101	65	39	320
Nein	6	8	4	4	22
Total	121	109	69	43	341

Item 145: Und wo haben Sie gewohnt als Sie 15 Jahre alt waren?

Frauen (Burgenland)	20-29	30-39	40-49	50-54	Total
Burgenland	3	2		2	7
Steiermark		1	1		2
Anderes Land	1			1	2
Total	4	3	1	3	11

Frauen (Niederösterreich)	20-29	30-39	40-49	50-54	Total
Wien	1	5	2	2	10
Niederösterreich	4	7	1	5	17
Steiermark	1				1
Oberösterreich	1				1
Anderes Land	1		1		2
Total	8	12	4	7	31

Männer (Burgenland und Niederösterreich)	20-29	30-39	40-49	50-54	Total
Wien		2	0		2
Niederösterreich	6	4	4	2	15
Burgenland	0	1			1
Oberösterreich				2	2
Anderes Land		2			2
Total	6	8	4	4	22

Item 148: In welchem Wohnungstypus leben Sie derzeit?

Frauen (Burgenland)	20-29	30-39	40-49	50-54	Total
Wohnung	34	24	9	8	75
Haus	71	89	79	37	276
Total	105	113	88	45	351

Frauen (Niederösterreich)	20-29	30-39	40-49	50-54	Total
Zimmer	5				5
Mehr als ein Zimmer, aber keine ganze Wohnung	1	1			2
Wohnung	96	63	38	21	218
Haus	86	126	112	54	378
Sonstiges	1				1
Total	189	190	150	75	604

Männer (Burgenland und Niederösterreich)	20-29	30-39	40-49	50-54	Total
Zimmer	4				4
Mehr als ein Zimmer, aber keine ganze Wohnung	2				2
Wohnung	51	45	18	7	121
Haus	64	64	50	36	214
Sonstiges			0		0
Total	121	109	69	43	341

Item 149: Was sind die Rechtsverhältnisse dieser Wohnungsnutzung?

Frauen (Burgenland)	20-29	30-39	40-49	50-54	Total
Haus- bzw. Wohnungs(mit)eigentümer	41	78	73	30	222
Verwandte des Haus-/Wohnungseigentümers	25	12	6	3	46
Genossenschaftswohnung	19	9	6	4	38
Hauptmieter	13	12	1	6	32
Untermieter	2	1			3
Sonstiges Rechtsverhältnis	5	1	2	2	10
Total	105	113	88	45	351

Frauen (Niederösterreich)	20-29	30-39	40-49	50-54	Total
Haus- bzw. Wohnungs(mit)eigentümer	68	136	104	38	346
Verwandte des Haus-/Wohnungseigentümers	34	7	8	1	50
Genossenschaftswohnung	22	14	20	15	71
Hauptmieter	47	29	13	18	107
Untermieter	9	2			11
Sonstiges Rechtsverhältnis	9	2	4	3	18
keine Angabe			1		1
Total	189	190	150	75	604

Männer (Burgenland und Niederösterreich)	20-29	30-39	40-49	50-54	Total
Haus- bzw. Wohnungs(mit)eigentümer	42	68	47	32	189
Verwandte des Haus-/Wohnungseigentümers	29	11	6		46
Genossenschaftswohnung	9	7	2	4	22
Hauptmieter	25	17	10	6	59
Untermieter	10	4			14
Sonstiges Rechtsverhältnis	6	2	3		10
Total	121	109	69	43	341

Item 150: Wie groß ist die Nutzfläche der Wohnung/des Hauses in Quadratmetern? (d. h. die Fläche nur für Wohnzwecke – ohne Garten)!

Frauen (Burgenland)	20-29	30-39	40-49	50-54	Total
weniger als 20m ²	5	1	2	3	11
20-40m ²				1	1
41-60m ²	7	4	1	3	15
61-80m ²	13	10	4	2	29
81-100m ²	31	17	14	4	66
101-120m ²	23	23	18	9	73
121-150m ²	17	44	32	21	114
151-180m ²	2	8	10	2	22
mehr als 180m ²	7	6	7		20
Total	105	113	88	45	351

Frauen (Niederösterreich)	20-29	30-39	40-49	50-54	Total
weniger als 20m ²	7	4	1	6	18
20-40m ²	7	3		1	11
41-60m ²	26	6	7	5	44
61-80m ²	45	24	24	10	103
81-100m ²	40	42	20	12	114
101-120m ²	18	42	33	11	104
121-150m ²	27	52	41	26	146
151-180m ²	4	7	12	2	25
mehr als 180m ²	15	10	12	2	39
Total	189	190	150	75	604

Männer (Burgenland und Niederösterreich)	20-29	30-39	40-49	50-54	Total
weniger als 20m ²	4	1		3	7
20-40m ²	11	3			14
41-60m ²	12	4			16
61-80m ²	11	21	6	4	42
81-100m ²	31	15	14	7	67
101-120m ²	11	23	19	8	62
121-150m ²	23	27	17	13	79

151-180m ²	10	4	8	3	25
mehr als 180m ²	8	11	5	6	30
Total	121	109	69	43	341

Item 151: Haben Sie seit Ihrem 15. Geburtstag zumindestens einmal den Wohnsitz gewechselt, auch wenn es nur eine Adreßänderung im selben Ort war?

Frauen (Burgenland)	20-29	30-39	40-49	50-54	Total
Ja	80	107	73	38	298
Nein	25	6	15	7	53
Total	105	113	88	45	351

Frauen (Niederösterreich)	20-29	30-39	40-49	50-54	Total
Ja	150	186	143	74	553
Nein	39	4	7	1	51
Total	189	190	150	75	604

Männer (Burgenland und Niederösterreich)	20-29	30-39	40-49	50-54	Total
Ja	64	99	63	40	266
Nein	56	10	6	3	76
Total	121	109	69	43	341

Item 153: Haben Sie, abgesehen von der Pflichtschule, irgendeine Schul- oder Berufsausbildung begonnen oder abgeschlossen?

Frauen (Burgenland)	20-29	30-39	40-49	50-54	Total
Ja	83	73	45	24	225
Nein	22	40	43	21	126
Total	105	113	88	45	351

Frauen (Niederösterreich)	20-29	30-39	40-49	50-54	Total
Ja	153	161	104	50	468
Nein	36	29	46	25	136
Total	189	190	150	75	604

Männer (Burgenland und Niederösterreich)	20-29	30-39	40-49	50-54	Total
Ja	113	100	59	38	310
Nein	8	9	10	5	31
Total	121	109	69	43	341

Item 155: Haben Sie jemals mindestens 6 Monate lang eine bezahlte oder unbezahlte berufliche Tätigkeit ausgeübt?

Frauen (Burgenland)	20-29	30-39	40-49	50-54	Total
Ja	82	111	86	40	319
Nein	23	2	2	5	32
Total	105	113	88	45	351

Frauen (Niederösterreich)	20-29	30-39	40-49	50-54	Total
Ja	158	181	145	75	559
Nein	31	9	5		45
Total	189	190	150	75	604

Männer (Burgenland und Niederösterreich)	20-29	30-39	40-49	50-54	Total
Ja	101	105	69	43	318
Nein	19	4			23
Total	121	109	69	43	341

Item 157: Haben Sie jemals mit einem Partner/einer Partnerin in einer Lebensgemeinschaft zusammengewohnt, unabhängig davon, ob Sie miteinander verheiratet waren oder nicht?

Frauen (Burgenland)	20-29	30-39	40-49	50-54	Total
Ja	64	99	68	39	270

Nein	41	14	20	6	81
Total	105	113	88	45	351

Frauen (Niederösterreich)	20-29	30-39	40-49	50-54	Total
Ja	130	168	120	60	478
Nein	59	22	30	15	126
Total	189	190	150	75	604

Männer (Burgenland und Niederösterreich)	20-29	30-39	40-49	50-54	Total
Ja	53	85	62	37	237
Nein	68	24	7	6	104
Total	121	109	69	43	341

Item 159: Haben Sie oder hatten Sie eigene Kinder? Damit meine ich leibliche Kinder wie auch eventuelle Stief-, Adoptiv- oder Pflegekinder.

Frauen (Burgenland)	20-29	30-39	40-49	50-54	Total
eigene leibliche Kinder	62	105	81	41	289
Stiefkinder	0	1	1	0	2
Adoptivkinder	0	1	0	0	1
Pflegekinder	0	0	0	0	0
Keine Kinder	43	7	7	4	61
keine Angabe	0	0	0	0	0

Frauen (Niederösterreich)	20-29	30-39	40-49	50-54	Total
eigene leibliche Kinder	97	171	146	69	483
Stiefkinder	2	2	1	1	6
Adoptivkinder	0	0	1	0	1
Pflegekinder	0	1	0	0	1
Keine Kinder	92	19	4	6	121
keine Angabe	0	0	0	0	0

Männer (Burgenland und Niederösterreich)	20-29	30-39	40-49	50-54	Total
eigene leibliche Kinder	22	86	57	37	203
Stiefkinder	0	3	4	0	7
Adoptivkinder	0	0	0	2	2
Pflegekinder	0	0	0	2	3
Keine Kinder	98	23	11	4	136
keine Angabe	0	0	0	0	0

**Item 161: Ich möchte jetzt auf den/die Wohnsitzwechsel zurückkommen.
Sie haben ...mal Wohnsitz gewechselt.**

Frauen (Burgenland)	20-29	30-39	40-49	50-54	Total
1	37	45	36	22	140
2	29	36	27	10	102
3	11	16	10	4	41
4	3	8		1	12
5		2			2
6				1	1
Total	80	107	73	38	298

Frauen (Niederösterreich)	20-29	30-39	40-49	50-54	Total
1	71	74	54	21	220
2	52	65	45	24	186
3	18	23	27	9	77
4	5	15	12	13	45
5	3	5	2	3	13
6		2	1	3	6
7	1	2		1	4
8			2		2
Total	150	186	143	74	553

Männer (Burgenland und Niederösterreich)	20-29	30-39	40-49	50-54	Total
1	47	32	14	7	100
2	11	32	22	11	77
3	4	15	8	11	39
4	2	9	10	5	26
5		4	4	4	12

6		2	2		4
7		4			4
9			2	2	4
Total	64	99	63	40	266

Item 163: Wenn Sie an diesen ersten Wohnsitzwechsel im ... zurückdenken. Sind Sie in einen anderen Ort (andere Stadt oder anderes Land) verzogen?

Frauen (Burgenland)	20-29	30-39	40-49	50-54	Total
Ja	53	69	42	19	183
Nein	27	38	31	19	115
Total	80	107	73	38	298

Frauen (Niederösterreich)	20-29	30-39	40-49	50-54	Total
Ja	92	101	80	36	309
Nein	58	85	63	38	244
Total	150	186	143	74	553

Männer (Burgenland und Niederösterreich)	20-29	30-39	40-49	50-54	Total
Ja	31	45	34	20	130
Nein	33	54	29	20	136
Total	64	99	63	40	266

Item 164: Wohin sind Sie beim ersten Wohnsitzwechsel verzogen?

Frauen (Burgenland)	20-29	30-39	40-49	50-54	Total
Wien	9	16	3	2	30
Niederösterreich	2	1	2		5
Burgenland	36	46	31	16	129
Steiermark	3	2	2		7
Kärnten		1			1
Oberösterreich			1		1
Anderes Land	3	2	3	1	9
Total	53	68	42	19	182

Frauen (Niederösterreich)	20-29	30-39	40-49	50-54	Total
Wien	23	20	17	13	73
Niederösterreich	63	76	59	20	218
Burgenland	1				1
Steiermark	1	1		1	3
Kärnten			1		1
Oberösterreich	2	1			3
Salzburg		1			1
Anderes Land	2	2	3	2	9
Total	92	101	80	36	309

Männer (Burgenland und Niederösterreich)	20-29	30-39	40-49	50-54	Total
Wien		5	5	6	16
Niederösterreich	26	26	21	13	86
Burgenland	3	6	4	1	13
Steiermark	0	0	1		2
Oberösterreich		4	2		6
Salzburg		2			2
Vorarlberg	2				2
Anderes Land		1	2	1	4
Total	31	45	34	20	130

Item 167: Warum sind Sie beim ersten Wohnsitzwechsel umgezogen?

Frauen (Burgenland)	20-29	30-39	40-49	50-54	Total
Beginn/Wechsel/Ende eines Jobs	4	14	7	4	29
Beginn/Wechsel/Ende eines Jobs des Partners	1	1	1	0	3
Verbesserung der Wohnungsqualität	7	16	7	5	35
Verbesserung der Wohnumgebung	2	10	2	0	14
andere Gründe (z. B. Flüchtling)	7	4	0	0	11

keine Angabe	2	1	0	0	3
das Elternhaus verlassen	25	43	18	12	98
ins Elternhaus zurückgekehrt	0	3	0	0	3
Beginn einer Partnerschaft	41	55	52	21	169
Ende einer Partnerschaft	1	0	1	0	2
Geburt eines Kindes	6	3	1	0	10
Beginn/Ende einer Ausbildung	7	6	3	3	19

Frauen (Niederösterreich)	20-29	30-39	40-49	50-54	Total
Beginn/Wechsel/Ende eines Jobs	17	13	9	5	44
Beginn/Wechsel/Ende eines Jobs des Partners	2	1	0	0	3
Verbesserung der Wohnungsqualität	17	25	12	9	63
Verbesserung der Wohnumgebung	7	5	3	4	19
andere Gründe (z. B. Flüchtling)	5	7	4	2	18
keine Angabe	0	0	1	0	1
das Elternhaus verlassen	71	80	57	29	237
ins Elternhaus zurückgekehrt	4	4	1	0	9
Beginn einer Partnerschaft	68	103	75	36	282
Ende einer Partnerschaft	1	4	0	0	5
Geburt eines Kindes	5	6	4	2	17
Beginn/Ende einer Ausbildung	14	23	8	3	48

Männer (Burgenland und Niederösterreich)	20-29	30-39	40-49	50-54	Total
Beginn/Wechsel/Ende eines Jobs	4	4	5	10	23
Beginn/Wechsel/Ende eines Jobs des Partners	0	0	0	0	0
Verbesserung der Wohnungsqualität	5	24	6	4	39
Verbesserung der Wohnumgebung	2	6	4	2	14
andere Gründe (z. B. Flüchtling)	6	2	1	0	9
keine Angabe	1	0	0	0	1
das Elternhaus verlassen	29	46	28	11	114
ins Elternhaus zurückgekehrt	2	0	0	2	4
Beginn einer Partnerschaft	24	47	27	9	106
Ende einer Partnerschaft	0	0	0	2	2
Geburt eines Kindes	0	0	2	0	2
Beginn/Ende einer Ausbildung	2	13	6	4	25

Item 168: Wie viele Personen, Sie mit eingeschlossen, haben nach dem ersten Wohnsitzwechsel überwiegend in dieser Wohnung/Haus gelebt?

Frauen (Burgenland)	20-29	30-39	40-49	50-54	Total
Allein gelebt	8	12	5	6	31
Zwei Personen	39	40	24	11	114
Drei Personen	17	25	12	8	62
Vier Personen	9	22	20	4	55
Fünf Personen	7	3	9	7	26
Sechs Personen		3		2	5
Sieben Personen		2	2		4
Mehr als sieben Personen			1		1
Total	80	107	73	38	298

Frauen (Niederösterreich)	20-29	30-39	40-49	50-54	Total
Allein gelebt	28	26	19	4	77
Zwei Personen	84	99	66	30	279
Drei Personen	17	28	20	12	77
Vier Personen	11	16	17	10	54
Fünf Personen	2	3	8	9	22
Sechs Personen	2	3	1	1	7
Sieben Personen	2	3	3	4	12
Mehr als sieben Personen	4	8	7	4	23
keine Angabe			2		2
Total	150	186	143	74	553

Männer (Burgenland und Niederösterreich)	20-29	30-39	40-49	50-54	Total
Allein gelebt	21	25	13	12	71
Zwei Personen	24	44	24	13	106
Drei Personen	9	9	15	11	44
Vier Personen	6	11	5	2	24

Fünf Personen	2	7	1		10
Sechs Personen		1	0		1
Sieben Personen	0	2			3
Mehr als sieben Personen	2	0	4	2	8
keine Angabe	0				0
Total	64	99	63	40	266

Item 170: Wenn Sie an diesen zweiten Wohnsitzwechsel im ... zurückdenken. Sind Sie in einen anderen Ort (andere Stadt oder anderes Land) verzogen?

Frauen (Burgenland)	20-29	30-39	40-49	50-54	Total
Ja	27	35	19	10	91
Nein	16	26	17	6	65
keine Angabe		1	1		2
Total	43	62	37	16	158

Frauen (Niederösterreich)	20-29	30-39	40-49	50-54	Total
Ja	52	61	45	28	186
Nein	27	51	44	25	147
Total	79	112	89	53	333

Männer (Burgenland und Niederösterreich)	20-29	30-39	40-49	50-54	Total
Ja	10	23	31	18	82
Nein	7	43	18	15	83
Total	17	67	49	33	165

Item 171: Wohin sind Sie beim zweiten Wohnsitzwechsel verzogen?

Frauen (Burgenland)	20-29	30-39	40-49	50-54	Total
Wien	1	3			4
Niederösterreich	1	2			3
Burgenland	25	27	17	9	78
Steiermark		1			1
Salzburg		1			1
Anderes Land		1	2	1	4
Total	27	35	19	10	91

Frauen (Niederösterreich)	20-29	30-39	40-49	50-54	Total
Wien	7	8	7	2	24
Niederösterreich	40	50	35	20	145
Steiermark	3				3
Kärnten	1				1
Oberösterreich		1	1		2
Anderes Land	1	2	2	6	11
Total	52	61	45	28	186

Männer (Burgenland und Niederösterreich)	20-29	30-39	40-49	50-54	Total
Wien	2	4	6	4	16
Niederösterreich	7	11	19	9	47
Burgenland	1	4	2	1	7
Steiermark			0		0
Kärnten	0				0
Oberösterreich		2		4	6
Tirol			2		2
Anderes Land		2	2		4
Total	10	23	31	18	82

Item 174: Warum sind Sie beim zweiten Wohnsitzwechsel umgezogen?

Frauen (Burgenland)	20-29	30-39	40-49	50-54	Total
Beginn/Wechsel/Ende eines Jobs	7	9	5	4	25
Beginn/Wechsel/Ende eines Jobs des Partners	2	2	3	0	7
Verbesserung der Wohnungsqualität	18	31	20	8	77
Verbesserung der Wohnumgebung	7	15	10	4	36
andere Gründe (z. B. Flüchtling)	2	3	2	0	7

keine Angabe	1	1	1	0	3
das Elternhaus verlassen	0	0	0	0	0
ins Elternhaus zurückgekehrt	2	3	4	0	9
Beginn einer Partnerschaft	4	10	2	1	17
Ende einer Partnerschaft	6	0	1	1	8
Geburt eines Kindes	0	1	0	0	1
Beginn/Ende einer Ausbildung	0	1	0	0	1

Frauen (Niederösterreich)	20-29	30-39	40-49	50-54	Total
Beginn/Wechsel/Ende eines Jobs	5	9	7	8	29
Beginn/Wechsel/Ende eines Jobs des Partners	2	3	3	2	10
Verbesserung der Wohnungsqualität	28	68	48	26	170
Verbesserung der Wohnumgebung	4	15	6	6	31
andere Gründe (z. B. Flüchtling)	7	4	4	0	15
keine Angabe	0	1	0	0	1
das Elternhaus verlassen	0	3	1	0	4
ins Elternhaus zurückgekehrt	3	3	3	6	15
Beginn einer Partnerschaft	25	15	13	9	62
Ende einer Partnerschaft	6	6	5	4	21
Geburt eines Kindes	6	2	9	0	17
Beginn/Ende einer Ausbildung	4	7	3	0	14

Männer (Burgenland und Niederösterreich)	20-29	30-39	40-49	50-54	Total
Beginn/Wechsel/Ende eines Jobs	1	3	4	6	14
Beginn/Wechsel/Ende eines Jobs des Partners	0	0	2	0	3
Verbesserung der Wohnungsqualität	11	32	26	11	79
Verbesserung der Wohnumgebung	0	14	3	3	20
andere Gründe (z. B. Flüchtling)	0	4	3	4	11
keine Angabe	0	0	0	0	0
das Elternhaus verlassen	2	0	0	0	2
ins Elternhaus zurückgekehrt	0	0	0	2	2
Beginn einer Partnerschaft	2	11	10	7	31
Ende einer Partnerschaft	0	7	4	2	13
Geburt eines Kindes	0	2	2	0	4
Beginn/Ende einer Ausbildung	2	2	2	2	8

Item 175: Wie viele Personen, Sie mit eingeschlossen, haben nach dem zweiten Wohnsitzwechsel überwiegend in dieser Wohnung/Haus gelebt?

Frauen (Burgenland)	20-29	30-39	40-49	50-54	Total
Allein gelebt	5	4	2	2	13
Zwei Personen	17	13	3	4	37
Drei Personen	13	15	11	3	42
Vier Personen	4	22	11	4	41
Fünf Personen	4	4	5		13
Sechs Personen		2	3	1	6
Sieben Personen			1	2	3
Mehr als sieben Personen		1			1
keine Angabe		1	1		2

Frauen (Niederösterreich)	20-29	30-39	40-49	50-54	Total
Allein gelebt	10	12	6	5	33
Zwei Personen	43	30	20	11	104
Drei Personen	19	40	25	13	97
Vier Personen	5	23	24	6	58
Fünf Personen		3	10	8	21
Sechs Personen	1	2	1	2	6
Sieben Personen				4	4
Mehr als sieben Personen	1	2	2	2	7
keine Angabe			1	2	3

Männer (Burgenland und Niederösterreich)	20-29	30-39	40-49	50-54	Total
Allein gelebt	6	10	10	6	31
Zwei Personen	8	13	13	8	42
Drei Personen	1	28	12	5	46
Vier Personen	2	11	10	8	31
Fünf Personen		4		4	8
Sechs Personen			0	2	2

Mehr als sieben Personen

0

4

4

Item 177: Wenn Sie an diesen dritten Wohnsitzwechsel im ... zurückdenken. Sind Sie in einen anderen Ort (andere Stadt oder anderes Land) verzogen?

Frauen (Burgenland)	20-29	30-39	40-49	50-54	Total
Ja	8	16	5	2	31
Nein	6	9	5	4	24
keine Angabe		1			1
Total	14	26	10	6	56
Frauen (Niederösterreich)	20-29	30-39	40-49	50-54	Total
Ja	20	26	25	20	91
Nein	7	21	19	9	56
Total	27	47	44	29	147
Männer (Burgenland und Niederösterreich)	20-29	30-39	40-49	50-54	Total
Ja	4	17	15	12	48
Nein	2	17	12	10	41
Total	6	34	27	21	88

Item 178: Wohin sind Sie beim dritten Wohnsitzwechsel verzogen?

Frauen (Burgenland)	20-29	30-39	40-49	50-54	Total
Wien		2			2
Niederösterreich	1				1
Burgenland	6	14	5	1	26
Salzburg	1				1
Anderes Land				1	1
Total	8	16	5	2	31
Frauen (Niederösterreich)	20-29	30-39	40-49	50-54	Total
Wien	1	4	5	2	12
Niederösterreich	17	19	19	18	73
Steiermark	1				1
Tirol		1			1
Anderes Land	1	2	1		4
Total	20	26	25	20	91
Männer (Burgenland und Niederösterreich)	20-29	30-39	40-49	50-54	Total
Wien		2	2	4	7
Niederösterreich	4	11	6	7	28
Burgenland	0	2	1	1	4
Steiermark			0		0
Oberösterreich			2		2
Anderes Land		2	4		6
Total	4	17	15	12	48

Item 181: Warum sind Sie beim dritten Wohnsitzwechsel umgezogen?

Frauen (Burgenland)	20-29	30-39	40-49	50-54	Total
Beginn/Wechsel/Ende eines Jobs	1	3	2	2	8
Beginn/Wechsel/Ende eines Jobs des Partners	1	1	0	0	2
Verbesserung der Wohnungsqualität	4	14	4	4	26
Verbesserung der Wohnumgebung	2	2	1	0	5
andere Gründe (z. B. Flüchtling)	3	1	1	0	5
keine Angabe	0	1	0	0	1
das Elternhaus verlassen	0	1	0	0	1
ins Elternhaus zurückgekehrt	1	0	0	0	1
Beginn einer Partnerschaft	2	2	2	1	7
Ende einer Partnerschaft	1	3	0	0	4
Geburt eines Kindes	1	0	1	0	2
Beginn/Ende einer Ausbildung	0	1	0	0	1

Frauen (Niederösterreich)	20-29	30-39	40-49	50-54	Total
Beginn/Wechsel/Ende eines Jobs	2	3	4	6	15
Beginn/Wechsel/Ende eines Jobs des Partners	0	0	0	0	0
Verbesserung der Wohnungsqualität	14	25	25	12	76
Verbesserung der Wohnumgebung andere Gründe (z. B. Flüchtling)	4	7	9	4	24
keine Angabe	2	1	2	2	7
das Elternhaus verlassen	2	0	1	0	3
ins Elternhaus zurückgekehrt	1	1	0	0	2
Beginn einer Partnerschaft	2	0	0	0	2
Ende einer Partnerschaft	3	12	9	5	29
Geburt eines Kindes	1	1	0	2	4
Beginn/Ende einer Ausbildung	0	0	3	0	3
	1	2	1	0	4

Männer (Burgenland und Niederösterreich)	20-29	30-39	40-49	50-54	Total
Beginn/Wechsel/Ende eines Jobs	0	5	4	4	13
Beginn/Wechsel/Ende eines Jobs des Partners	0	0	0	0	0
Verbesserung der Wohnungsqualität	6	19	10	15	49
Verbesserung der Wohnumgebung andere Gründe (z. B. Flüchtling)	0	6	2	4	12
keine Angabe	0	6	4	2	11
das Elternhaus verlassen	0	0	0	0	0
ins Elternhaus zurückgekehrt	0	0	2	0	2
Beginn einer Partnerschaft	0	0	0	0	0
Ende einer Partnerschaft	0	4	8	0	11
Geburt eines Kindes	0	2	1	0	3
Beginn/Ende einer Ausbildung	0	2	0	0	2
	0	0	2	0	2

Item 182: Wie viele Personen, Sie mit eingeschlossen, haben nach dem dritten Wohnsitzwechsel überwiegend in dieser Wohnung/Haus gelebt?

Frauen (Burgenland)	20-29	30-39	40-49	50-54	Total
Allein gelebt	2	1	1	1	5
Zwei Personen	5	6	1	1	13
Drei Personen	3	4	1	1	9
Vier Personen	3	12	3	1	19
Fünf Personen	1	2	2	2	7
Sieben Personen			1		1
Mehr als sieben Personen			1		1
keine Angabe		1			1
Total	14	26	10	6	56

Frauen (Niederösterreich)	20-29	30-39	40-49	50-54	Total
Allein gelebt	1	3	1	2	7
Zwei Personen	8	16	6	9	39
Drei Personen	11	9	14	6	40
Vier Personen	4	14	14	8	40
Fünf Personen	1	3	5	2	11
Sechs Personen	1	1			2
Sieben Personen			2	2	4
Mehr als sieben Personen	1	1	1		3
keine Angabe			1		1
Total	27	47	44	29	147

Männer (Burgenland und Niederösterreich)	20-29	30-39	40-49	50-54	Total
Allein gelebt	4	6	4	6	19
Zwei Personen		4	10	0	14
Drei Personen	1	7	7	4	19
Vier Personen	2	15	1	6	24
Fünf Personen		0	3	4	7
Sieben Personen		2			2
Mehr als sieben Personen			2	2	4
Total	6	34	27	21	88

Item 267: Sind Sie im großen und ganzen mit Ihrer derzeitigen Wohnsituation ...?

Frauen (Burgenland)	20-29	30-39	40-49	50-54	Total
sehr zufrieden	63	84	63	35	245
eher zufrieden	28	19	22	10	79
eher unzufrieden	12	5	2		19
sehr unzufrieden	2	5	1		8
Total	105	113	88	45	351

Frauen (Niederösterreich)	20-29	30-39	40-49	50-54	Total
sehr zufrieden	89	123	110	53	375
eher zufrieden	67	52	32	16	167
eher unzufrieden	25	11	5	6	47
sehr unzufrieden	7	4	3		14
Keine Angabe	1				1
Total	189	190	150	75	604

Männer (Burgenland und Niederösterreich)	20-29	30-39	40-49	50-54	Total
sehr zufrieden	65	76	45	33	219
eher zufrieden	37	29	22	8	96
eher unzufrieden	15	2	2		19
sehr unzufrieden	3	3		2	7
Total	121	109	69	43	341

Item 268: Beabsichtigen Sie, innerhalb der nächsten 2 Jahre umzuziehen?

Frauen (Burgenland)	20-29	30-39	40-49	50-54	Total
Ja	24	10	1		35
Nein	78	102	87	45	312
Keine Angabe	3	1			4
Total	105	113	88	45	351

Frauen (Niederösterreich)	20-29	30-39	40-49	50-54	Total
Ja	68	20	4	8	100
Nein	117	170	146	67	500
Keine Angabe	4				4
Total	189	190	150	75	604

Männer (Burgenland und Niederösterreich)	20-29	30-39	40-49	50-54	Total
Ja	35	22	8	2	67
Nein	78	86	59	41	264
Keine Angabe	8	0	2		10
Total	121	109	69	43	341

4.7. Ausbildungs- und Erwerbsbiographie**Item 269: Ich möchte jetzt auf Ihre Ausbildung(en) zurückkommen. Anzahl der Ausbildungen**

Frauen (Burgenland)	20-29	30-39	40-49	50-54	Total
1	62	57	39	22	180
2	17	15	5	2	39
3	4	1	1		6
Total	83	73	45	24	225

Frauen (Niederösterreich)	20-29	30-39	40-49	50-54	Total
1	110	130	87	49	376
2	37	26	14		77
3	6	4	1	1	12
4			2		2
5		1			1
Total	153	161	104	50	468

Männer (Burgenland und Niederösterreich)	20-29	30-39	40-49	50-54	Total
1	89	68	49	25	231
2	21	29	6	13	68

3	3	3	4	0	10
7		0			0
Total	113	100	59	38	310

Item 271: Um welche Ausbildung hat es sich bei der ersten Ausbildung gehandelt?

Frauen (Burgenland)	20-29	30-39	40-49	50-54	Total
Lehre	22	14	7	8	51
BMS (z. B. Handelsschule)	19	29	22	9	79
AHS	14	8	3	1	26
BHS (z. B. HAK oder HTL)	15	10	3	1	29
Berufsausbildung ohne Matura (Meisterkurs etc.)	8	10	7	3	28
Berufsausbildung mit Matura (spezielle Lehrgänge etc.)	1	1	1		3
Universität/Hochschule	1		1	1	3
Akademie	3		1		4
keine Angabe		1		1	2
Total	83	73	45	24	225

Frauen (Niederösterreich)	20-29	30-39	40-49	50-54	Total
Lehre	56	67	49	31	203
BMS (z. B. Handelsschule)	28	42	25	11	106
AHS	19	14	9	1	43
BHS (z. B. HAK oder HTL)	25	13	3	1	42
Berufsausbildung ohne Matura (Meisterkurs etc.)	21	20	13	6	60
Berufsausbildung mit Matura (spezielle Lehrgänge etc.)	3	1	1		5
Universität/Hochschule		2	2		4
Akademie		1	2		3
keine Angabe	1	1			2
Total	153	161	104	50	468

Männer (Burgenland und Niederösterreich)	20-29	30-39	40-49	50-54	Total
Lehre	57	57	38	25	177
BMS (z. B. Handelsschule)	19	13	3	0	35
AHS	15	7	6	6	33
BHS (z. B. HAK oder HTL)	16	15	8	4	43
Berufsausbildung ohne Matura (Meisterkurs etc.)	5	8	2	2	17
Berufsausbildung mit Matura (spezielle Lehrgänge etc.)	1	0		2	3
Universität/Hochschule			2		2
postgraduate studies			0		0
keine Angabe			0		0
Total	113	100	59	38	310

Item 272: War für Sie diese erste Ausbildung eine Vollzeit- oder Teilzeittätigkeit?

Frauen (Burgenland)	20-29	30-39	40-49	50-54	Total
Vollzeit	81	70	43	23	217
Teilzeit	2	3	2	1	8
Total	83	73	45	24	225

Frauen (Niederösterreich)	20-29	30-39	40-49	50-54	Total
Vollzeit	152	157	102	50	461
Teilzeit	1	4	2		7
Total	153	161	104	50	468

Männer (Burgenland und Niederösterreich)	20-29	30-39	40-49	50-54	Total
Vollzeit	113	100	59	38	310
keine Angabe			0		0
Total	113	100	59	38	310

Item 273: Haben Sie diese erste Ausbildung erfolgreich abgeschlossen?

Frauen (Burgenland)	20-29	30-39	40-49	50-54	Total
ja	67	70	42	22	201
nein, abgebrochen	7	3	3	2	15
nein, noch in Ausbildung	9				9
Total	83	73	45	24	225

Frauen (Niederösterreich)	20-29	30-39	40-49	50-54	Total
ja	139	148	95	48	430
nein, abgebrochen	11	13	9	2	35
nein, noch in Ausbildung	3				3
Total	153	161	104	50	468

Männer (Burgenland und Niederösterreich)	20-29	30-39	40-49	50-54	Total
ja	92	97	55	38	282
nein, abgebrochen	9	3	4		16
nein, noch in Ausbildung	11				11
keine Angabe			0		0
Total	113	100	59	38	310

Item 275: Haben Sie diese erste Ausbildung später noch einmal fortgesetzt?

Frauen (Burgenland)	20-29	30-39	40-49	50-54	Total
Nein	7	3	3	2	15
Total	7	3	3	2	15

Frauen (Niederösterreich)	20-29	30-39	40-49	50-54	Total
Ja			1		1
Nein	11	13	8	2	34
Total	11	13	9	2	35

Männer (Burgenland und Niederösterreich)	20-29	30-39	40-49	Total
Nein		9	3	4
Total		9	3	4

Item 277: Um welche Ausbildung hat es sich bei der zweiten Ausbildung gehandelt?

Frauen (Burgenland)	20-29	30-39	40-49	50-54	Total
Lehre	3	1	1		5
BMS (z. B. Handelsschule)		1			1
BHS (z. B. HAK oder HTL)	1	1			2
Berufsausbildung ohne Matura (Meisterkurs etc.)	3	2	3		8
Universität/Hochschule	7	5	1	2	15
Akademie	7	5	1		13
keine Angabe		1			1
Total	21	16	6	2	45

Frauen (Niederösterreich)	20-29	30-39	40-49	50-54	Total
Lehre	6	3	3		12
BMS (z. B. Handelsschule)	5	1	1		7
AHS	1	2	1		4
Berufsausbildung ohne Matura (Meisterkurs etc.)	9	9	3		21
Berufsausbildung mit Matura (spezielle Lehrgänge etc.)	1	2			3
Universität/Hochschule	20	11	2	1	34
Akademie	1	3	7		11
Total	43	31	17	1	92

Männer (Burgenland und Niederösterreich)	20-29	30-39	40-49	50-54	Total
Lehre	7	5	2		14
BMS (z. B. Handelsschule)	2	0			3
AHS		2			2
BHS (z. B. HAK oder HTL)	2	2	0		4

Berufsausbildung ohne Matura (Meisterkurs etc.)	7	8	4	4	22
Berufsausbildung mit Matura (spezielle Lehrgänge etc.)		5	0		5
Universität/Hochschule	5	8	3	9	25
Akademie	0	2	1		3
keine Angabe			0	0	1
Total	23	32	11	13	79

Item 278: War für Sie diese zweite Ausbildung eine Vollzeit- oder Teilzeittätigkeit?

Frauen (Burgenland)	20-29	30-39	40-49	50-54	Total
Vollzeit	21	14	3		38
Teilzeit		2	3	2	7
Total	21	16	6	2	45

Frauen (Niederösterreich)	20-29	30-39	40-49	50-54	Total
Vollzeit	40	29	16	1	86
Teilzeit	3	2	1		6
Total	43	31	17	1	92

Männer (Burgenland und Niederösterreich)	20-29	30-39	40-49	50-54	Total
Vollzeit	19	28	10	10	66
Teilzeit	4	4	1	4	13
Total	23	32	11	13	79

Item 279: Haben Sie diese zweite Ausbildung erfolgreich abgeschlossen?

Frauen (Burgenland)	20-29	30-39	40-49	50-54	Total
ja	11	14	6		31
nein, abgebrochen	3	2			5
nein, noch in Ausbildung	7			2	9
Total	21	16	6	2	45

Frauen (Niederösterreich)	20-29	30-39	40-49	50-54	Total
ja	22	26	14	1	63
nein, abgebrochen	5	5	3		13
nein, noch in Ausbildung	16				16
Total	43	31	17	1	92

Männer (Burgenland und Niederösterreich)	20-29	30-39	40-49	50-54	Total
ja	18	29	11	13	71
nein, abgebrochen	4				4
nein, noch in Ausbildung	1	2			4
Total	23	32	11	13	79

Item 281: Haben Sie diese zweite Ausbildung später noch einmal fortgesetzt?

Frauen (Burgenland)	20-29	30-39	Total
Nein	3	2	5
Total	3	2	5

Frauen (Niederösterreich)	20-29	30-39	40-49	Total
Nein	5	5	3	13
Total	5	5	3	13

Männer (Burgenland und Niederösterreich)	20-29	Total
Nein	4	4
Total	4	4

Item 283: Um welche Ausbildung hat es sich bei der dritten Ausbildung gehandelt?

Frauen (Burgenland)	20-29	30-39	40-49		Total
BMS (z. B. Handelsschule)		1	1		2
Berufsausbildung ohne Matura (Meisterkurs etc.)	1				1
Universität/Hochschule	1				1
Akademie	2				2
Total	4	1	1		6

Frauen (Niederösterreich)	20-29	30-39	40-49	50-54	Total
Lehre		1	1		2
Berufsausbildung ohne Matura (Meisterkurs etc.)	1	2	1		4
Universität/Hochschule		1			1
Akademie	5	1	1	1	8
Total	6	5	3	1	15

Männer (Burgenland und Niederösterreich)	20-29	30-39	40-49	50-54	Total
Lehre	0				0
AHS			0		0
BHS (z. B. HAK oder HTL)	0				0
Berufsausbildung ohne Matura (Meisterkurs etc.)		3	2	0	5
Berufsausbildung mit Matura (spezielle Lehrgänge etc.)		0			0
Universität/Hochschule			2		2
Akademie	2				2
postgraduate studies	0				0
Total	3	3	4	0	11

Item 284: War für Sie diese dritte Ausbildung eine Vollzeit- oder Teilzeittätigkeit?

Frauen (Burgenland)	20-29	30-39	40-49		Total
Vollzeit	3	1			4
Teilzeit	1		1		2
Total	4	1	1		6

Frauen (Niederösterreich)	20-29	30-39	40-49	50-54	Total
Vollzeit	6	5	1		12
Teilzeit			2	1	3
Total	6	5	3	1	15

Männer (Burgenland und Niederösterreich)	20-29	30-39	40-49	50-54	Total
Vollzeit	3	2	4	0	10
Teilzeit		1	0		1
Total	3	3	4	0	11

Item 285: Haben Sie diese dritte Ausbildung erfolgreich abgeschlossen?

Frauen (Burgenland)	20-29	30-39	40-49		Total
ja	3	1	1		5
nein, abgebrochen	1				1

Frauen (Niederösterreich)	20-29	30-39	40-49	50-54	Total
ja	3	4	2	1	10
nein, abgebrochen		1	1		2
nein, noch in Ausbildung	3				3

Männer (Burgenland und Niederösterreich)	20-29	30-39	40-49	50-54	Total
ja	3	3	4	0	10
nein, abgebrochen			0		0

Item 324: Dann zu Ihren Berufen bzw. Jobs! Anzahl der Berufe bzw. Jobs

Frauen (Burgenland)	20-29	30-39	40-49	50-54	Total
1	47	59	45	17	168
2	25	30	20	10	85
3	7	14	13	5	39
4	2	7	6	8	23
5	1	1			2
6			1		1
7			1		1
Total	82	111	86	40	319

Frauen (Niederösterreich)	20-29	30-39	40-49	50-54	Total
1	93	85	67	35	280
2	49	53	28	11	141
3	12	25	34	6	77
4	4	15	11	12	42
5		2	2	6	10
6			1	3	4
7		1	1	1	3
8			1	1	2
Total	158	181	145	75	559

Männer (Burgenland und Niederösterreich)	20-29	30-39	40-49	50-54	Total
1	82	56	30	16	185
2	15	28	19	8	70
3	4	13	9	10	36
4		5	5	3	12
5	0	0	3	4	8
6				2	2
7		2	4		6
Total	101	105	69	43	318

Item 327: Was haben Sie unmittelbar vor dieser ersten beruflichen Tätigkeit gemacht?

Frauen (Burgenland)	20-29	30-39	40-49	50-54	Total
Arbeitslosigkeit	2		1		3
Karenz	2	2			4
Betreuung eines Kindes ohne bzw. außerhalb der Karenz	3	7			10
Hausfrau/Hausmann		2	5		7
Aus- bzw. Weiterbildung	69	97	71	28	265
Pflege eines Angehörigen			1		1
Anderer (Kurzzeit-)Job	3	1	2	3	9
Sonstiges	3	2	6	7	18
keine Angabe				2	2
Total	82	111	86	40	319

Frauen (Niederösterreich)	20-29	30-39	40-49	50-54	Total
Arbeitslosigkeit	4	2	1		7
Karenz	1	3	1		5
Betreuung eines Kindes ohne bzw. außerhalb der Karenz	4	5	10		19
Hausfrau/Hausmann	2		9	12	23
Aus- bzw. Weiterbildung	138	154	114	53	459
Pflege eines Angehörigen			2		2
Anderer (Kurzzeit-)Job	3	2	2	4	11
Sonstiges	6	12	4	4	26
keine Angabe		3	2	2	7
Total	158	181	145	75	559

Männer (Burgenland und Niederösterreich)	20-29	30-39	40-49	50-54	Total
Arbeitslosigkeit	1	3	2		7
Karenz	0				0
Aus- bzw. Weiterbildung	93	82	55	33	263
Anderer (Kurzzeit-)Job	1	7	6	4	17
Sonstiges	6	13	5	6	30
keine Angabe			2		2
Total	101	105	69	43	318

Item 328: Haben Sie diese erste berufliche Tätigkeit für mehr als 6 Monate unterbrochen oder ganz aufgegeben?

Frauen (Burgenland)	20-29	30-39	40-49	50-54	Total
ja, unterbrochen	18	33	21	13	85
ja, aufgegeben	43	61	59	18	181
nein	21	17	6	9	53
Total	82	111	86	40	319

Frauen (Niederösterreich)	20-29	30-39	40-49	50-54	Total
ja, unterbrochen	28	46	31	9	114
ja, aufgegeben	78	113	91	51	333
nein	52	21	23	13	109
keine Angabe		1		2	3
Total	158	181	145	75	559

Männer (Burgenland und Niederösterreich)	20-29	30-39	40-49	50-54	Total
ja, unterbrochen	1	4	1	7	13
ja, aufgegeben	30	46	40	23	139
nein	71	55	28	13	167
Total	101	105	69	43	318

Item 330: Warum haben Sie diese berufliche Tätigkeit unterbrochen bzw. aufgegeben?

Frauen (Burgenland)	20-29	30-39	40-49	50-54	Total
Heirat oder Partnerschaft	2	3	4	5	14
Wunsch nach finanzieller Verbesserung	5	3	4	1	13
Wunsch nach interessanterer oder zumindest anderer Tätigkeit	10	7	8	1	26
aus anderen Gründen wir erwarten ein (weiteres) Kind	4	9	11	4	28
Kind	2	10	14	6	32
Karenz	30	56	36	16	138
Kündigung oder Vertragsende	0	6	2	0	8
aus gesundheitlichen Gründen	2	2	2	0	6
keine Angabe	9	5	4	1	19

Frauen (Niederösterreich)	20-29	30-39	40-49	50-54	Total
Heirat oder Partnerschaft	2	5	3	3	13
Wunsch nach finanzieller Verbesserung	15	12	10	5	42
Wunsch nach interessanterer oder zumindest anderer Tätigkeit	21	14	10	6	51
aus anderen Gründen wir erwarten ein (weiteres) Kind	14	16	16	13	59
Kind	9	39	22	13	83
Karenz	36	68	54	7	165
Kündigung oder Vertragsende	5	13	7	6	31
aus gesundheitlichen Gründen	3	3	1	2	9
keine Angabe	12	10	9	5	36

Männer (Burgenland und Niederösterreich)	20-29	30-39	40-49	50-54	Total
Heirat oder Partnerschaft	0	2	1	2	5
Wunsch nach finanzieller Verbesserung	11	15	14	9	49
Wunsch nach interessanterer oder zumindest anderer Tätigkeit	10	15	14	8	47
aus anderen Gründen wir erwarten ein (weiteres) Kind	7	9	7	7	30
Kind	0	0	0	0	0
Karenz	0	0	0	0	0
Kündigung oder Vertragsende	4	6	2	0	13
aus gesundheitlichen Gründen	0	2	0	4	6
keine Angabe	4	4	7	3	18

Item 331: Haben Sie unmittelbar nach dieser Unterbrechung dieselbe berufliche Tätigkeit beim selben Arbeitgeber noch einmal aufgenommen?

Frauen (Burgenland)	20-29	30-39	40-49	50-54	Total
Ja	3	5	9	7	24
Nein	15	27	11	6	59
keine Angabe		1	1		2
Total	18	33	21	13	85

Frauen (Niederösterreich)	20-29	30-39	40-49	50-54	Total
Ja	4	16	11	4	35
Nein	24	29	20	5	78
keine Angabe		1			1
Total	28	46	31	9	114

Männer (Burgenland und Niederösterreich)	20-29	30-39	40-49	50-54	Total
Ja	0		0	4	5
Nein	0	4	1	3	8
Total	1	4	1	7	13

Item 333: Schloß sich die zweite berufliche Tätigkeit unmittelbar (d. h. innerhalb von 6 Monaten) an die vorhergehende Berufstätigkeit an?

Frauen (Burgenland)	20-29	30-39	40-49	50-54	Total
Ja	23	22	15	4	64
Nein	12	30	26	19	87
Total	35	52	41	23	151

Frauen (Niederösterreich)	20-29	30-39	40-49	50-54	Total
Ja	44	41	34	30	149
Nein	20	55	44	10	129
keine Angabe	1				1
Total	65	96	78	40	279

Männer (Burgenland und Niederösterreich)	20-29	30-39	40-49	50-54	Total
Ja	19	41	36	26	122
Nein	1	7	3	1	12
Total	19	48	39	27	134

Item 334: Was haben Sie unmittelbar vor dieser zweiten beruflichen Tätigkeit gemacht?

Frauen (Burgenland)	20-29	30-39	40-49	50-54	Total
Arbeitslosigkeit	5	1	1		7
Karenz	3	11	10	6	30
Betreuung eines Kindes ohne bzw. außerhalb der Karenz	2	13	8	10	33
Hausfrau/Hausmann		1	5	2	8
Aus- bzw. Weiterbildung		2	1		3
Anderer (Kurzzeit-)Job	2		1		3
Sonstiges		1		1	2
keine Angabe		1			1
Total	12	30	26	19	87

Frauen (Niederösterreich)	20-29	30-39	40-49	50-54	Total
Arbeitslosigkeit	2	5	1		8
Karenz	7	22	20	2	51
Betreuung eines Kindes ohne bzw. außerhalb der Karenz	3	17	5	4	29
Hausfrau/Hausmann	2	7	14	2	25
Aus- bzw. Weiterbildung	1	2	1		4
Anderer (Kurzzeit-)Job	4		1		5
Sonstiges	2	2	2	2	8
Total	21	55	44	10	130

Männer (Burgenland und Niederösterreich)	20-29	30-39	40-49	50-54	Total
Arbeitslosigkeit		3			3
Karenz			0		0

Aus- bzw. Weiterbildung		2			2
Anderer (Kurzzeit-)Job		0			0
Sonstiges	1	2	3	1	6
Total	1	7	3	1	12

Item 335: Haben Sie diese zweite berufliche Tätigkeit für mehr als 6 Monate unterbrochen oder ganz aufgegeben?

Frauen (Burgenland)	20-29	30-39	40-49	50-54	Total
ja, unterbrochen	10	8	5	4	27
ja, aufgegeben	19	30	21	10	80
nein	6	14	15	9	44
Total	35	52	41	23	151

Frauen (Niederösterreich)	20-29	30-39	40-49	50-54	Total
ja, unterbrochen	6	17	12	5	40
ja, aufgegeben	38	50	46	28	162
nein	21	29	20	6	76
keine Angabe				1	1
Total	65	96	78	40	279

Männer (Burgenland und Niederösterreich)	20-29	30-39	40-49	50-54	Total
ja, unterbrochen			3		3
ja, aufgegeben	4	24	21	22	72
nein	15	24	15	4	59
Total	19	48	39	27	134

Item 337: Warum haben Sie diese berufliche Tätigkeit unterbrochen bzw. aufgegeben?

Frauen (Burgenland)	20-29	30-39	40-49	50-54	Total
Heirat oder Partnerschaft	0	0	0	0	0
Wunsch nach finanzieller Verbesserung	1	1	2	1	5
Wunsch nach interessanterer oder zumindest anderer Tätigkeit	1	3	2	3	9
aus anderen Gründen	6	6	7	2	21
wir erwarten ein (weiteres) Kind	0	6	7	1	14
Karenz	14	16	9	5	44
Kündigung oder Vertragsende	2	4	0	1	7
aus gesundheitlichen Gründen	2	1	0	0	3
keine Angabe	3	4	1	1	9

Frauen (Niederösterreich)	20-29	30-39	40-49	50-54	Total
Heirat oder Partnerschaft	1	1	0	0	2
Wunsch nach finanzieller Verbesserung	2	6	4	2	14
Wunsch nach interessanterer oder zumindest anderer Tätigkeit	8	13	9	4	34
aus anderen Gründen	4	6	11	12	33
wir erwarten ein (weiteres) Kind	12	14	4	7	37
Karenz	14	20	17	1	52
Kündigung oder Vertragsende	4	5	8	2	19
aus gesundheitlichen Gründen	1	2	1	2	6
keine Angabe	2	3	7	3	15

Männer (Burgenland und Niederösterreich)	20-29	30-39	40-49	50-54	Total
Heirat oder Partnerschaft	0	0	2	2	4
Wunsch nach finanzieller Verbesserung	2	5	6	10	23
Wunsch nach interessanterer oder zumindest anderer Tätigkeit	4	11	6	4	25
aus anderen Gründen	0	2	3	4	9
wir erwarten ein (weiteres) Kind	0	0	0	0	0
Karenz	0	0	0	0	0

Kündigung oder Vertragsende aus gesundheitlichen Gründen	0	4	6	1	11
keine Angabe	0	0	3	2	5

Item 338: Haben Sie unmittelbar nach dieser Unterbrechung dieselbe berufliche Tätigkeit beim selben Arbeitgeber noch einmal aufgenommen?

Frauen (Burgenland)	20-29	30-39	40-49	50-54	Total
Ja		1	2	1	4
Nein	10	7	3	3	23
Total	10	8	5	4	27

Frauen (Niederösterreich)	20-29	30-39	40-49	50-54	Total
Ja	1	5	4	5	15
Nein	5	11	8		24
keine Angabe		1			1
Total	6	17	12	5	40

Männer (Burgenland und Niederösterreich)	40-49	Total
Ja		0
Nein		2
Total		3

Item 340: Schloß sich die dritte berufliche Tätigkeit unmittelbar (d. h. innerhalb von 6 Monaten) an die vorhergehende Berufstätigkeit an?

Frauen (Burgenland)	20-29	30-39	40-49	50-54	Total
Ja	8	9	6	4	27
Nein	2	13	15	9	39
Total	10	22	21	13	66

Frauen (Niederösterreich)	20-29	30-39	40-49	50-54	Total
Ja	9	20	23	17	69
Nein	7	23	27	12	69
Total	16	43	50	29	138

Männer (Burgenland und Niederösterreich)	20-29	30-39	40-49	50-54	Total
Ja	4	18	17	19	59
Nein		2	3		5
Total	4	21	20	19	64

Item 341: Was haben Sie unmittelbar vor dieser dritten beruflichen Tätigkeit gemacht?

Frauen (Burgenland)	20-29	30-39	40-49	50-54	Total
Karenz	1	9	4	4	18
Betreuung eines Kindes ohne bzw. außerhalb der Karenz		1	2	2	5
Hausfrau/Hausmann		2	7	3	12
Aus- bzw. Weiterbildung			1		1
Pflege eines Angehörigen	1		1		2
Sonstiges		1			1
Total	2	13	15	9	39

Frauen (Niederösterreich)	20-29	30-39	40-49	50-54	Total
Arbeitslosigkeit		2	5		7
Karenz	3	11	6	4	24
Betreuung eines Kindes ohne bzw. außerhalb der Karenz	2	2	11	2	17
Hausfrau/Hausmann	1	2	4	4	11
Aus- bzw. Weiterbildung	1	4			5
Pflege eines Angehörigen				2	2
Anderer (Kurzzeit-)Job		1			1
Sonstiges			1		1
keine Angabe		1			1
Total	7	23	27	12	69

Männer (Burgenland und Niederösterreich)	30-39	40-49	Total
Arbeitslosigkeit	2		2
Hausfrau/Hausmann		2	2
Aus- bzw. Weiterbildung		0	0
Sonstiges		0	0
Total	2	3	5

Item 342: Haben Sie diese dritte berufliche Tätigkeit für mehr als 6 Monate unterbrochen oder ganz aufgegeben?

Frauen (Burgenland)	20-29	30-39	40-49	50-54	Total
ja, unterbrochen	4	2	2	1	9
ja, aufgegeben	3	8	9	8	28
nein	3	12	10	4	29
Total	10	22	21	13	66

Frauen (Niederösterreich)	20-29	30-39	40-49	50-54	Total
ja, unterbrochen	3	5	5	4	17
ja, aufgegeben	8	20	19	19	66
nein	5	18	26	4	53
keine Angabe				2	2
Total	16	43	50	29	138

Männer (Burgenland und Niederösterreich)	20-29	30-39	40-49	50-54	Total
ja, unterbrochen		2	2		4
ja, aufgegeben	0	7	9	13	29
nein	4	12	9	6	31
Total	4	21	20	19	64

Item 344: Warum haben Sie diese berufliche Tätigkeit unterbrochen bzw. aufgegeben?

Frauen (Burgenland)	20-29	30-39	40-49	50-54	Total
Heirat oder Partnerschaft	0	0	0	0	0
Wunsch nach finanzieller Verbesserung	0	0	0	1	1
Wunsch nach interessanterer oder zumindest anderer Tätigkeit	0	2	0	2	4
aus anderen Gründen wir erwarten ein (weiteres) Kind	2	2	5	2	11
Kind	0	2	0	1	3
Karenz	4	2	5	2	13
Kündigung oder Vertragsende	0	0	1	0	1
aus gesundheitlichen Gründen	0	1	0	0	1
keine Angabe	1	2	0	1	4

Frauen (Niederösterreich)	20-29	30-39	40-49	50-54	Total
Heirat oder Partnerschaft	0	0	2	0	2
Wunsch nach finanzieller Verbesserung	0	2	2	4	8
Wunsch nach interessanterer oder zumindest anderer Tätigkeit	0	1	1	4	6
aus anderen Gründen wir erwarten ein (weiteres) Kind	1	4	4	2	11
Kind	3	3	4	7	17
Karenz	3	7	5	4	19
Kündigung oder Vertragsende	2	4	0	2	8
aus gesundheitlichen Gründen	0	0	1	0	1
keine Angabe	2	4	5	0	11

Männer (Burgenland und Niederösterreich)	20-29	30-39	40-49	50-54	Total
Heirat oder Partnerschaft	0	0	0	0	0
Wunsch nach finanzieller Verbesserung	0	1	4	4	10
Wunsch nach interessanterer oder zumindest anderer Tätigkeit	0	1	6	2	9
aus anderen Gründen	0	4	0	4	8

wir erwarten ein (weiteres)					
Kind	0	0	0	0	0
Karenz	0	0	0	0	0
Kündigung oder Vertragsende aus gesundheitlichen Gründen	0	2	2	4	8
keine Angabe	0	0	0	0	1
	0	0	0	0	0

Item 345: Haben Sie unmittelbar nach dieser Unterbrechung dieselbe berufliche Tätigkeit beim selben Arbeitgeber noch einmal aufgenommen?

Frauen (Burgenland)	20-29	30-39	40-49	50-54	Total
Ja		1			1
Nein	4	1	2	1	8
Total	4	2	2	1	9
Frauen (Niederösterreich)	20-29	30-39	40-49	50-54	Total
Ja		3	4	2	9
Nein	2	2	1	2	7
keine Angabe	1				1
Total	3	5	5	4	17
Männer (Burgenland und Niederösterreich)		30-39	40-49		Total
Ja		2	2		4
Total		2	2		4

Item 395: Welche Tätigkeit haben Sie, als Sie diesen Job begonnen haben, ausgeübt?

Frauen (Burgenland)	20-29	30-39	40-49	50-54	Total
Leitende Bedienstete in Ministerien, Verwaltungsbehörden etc. Direktoren, Geschäftsführer, Prokuristen mittlerer Unternehmen		1			1
Geschäftsführer, Prokuristen kleiner Unternehmen		1	2		3
Andere leitende Angestellte (Managementfunktionen)		1			1
Andere Lehrer (Ausbildung an der Pädagogischen Akademie)	3	1			4
Freischaffende Künstler und Schriftsteller		1			1
Gesundheitsfachkräfte, Fachkräfte im sozialen Bereich	2	3	5	1	11
Sonstige Fachkräfte mittlerer Qualifikationsebene		1	1		2
Bürokräfte ohne Kundenkontakt	5	7	1		13
Bürokräfte mit Kundenkontakt	5	5	4	2	16
Dienstleistungsberufe und Sicherheitsbedienstete	6	4	2		12
Fachverkäufer	3	8		2	13
Fachkräfte, Landwirte		1	2	8	11
Präzisionsarbeiter, Kunsthandwerker und verwandte Berufe	1		2		3
Sonstige Handwerks- und verwandte Berufe			2	2	4
Maschinenbediener und Montierer		1			1
Fahrzeugführer und Bediener mobiler Anlagen			1		1
Hilfskräfte im Verkauf und Dienstleistungsbereich	4	8	9	9	30
Hilfskräfte in der Land- und Forstwirtschaft sowie Fischerei		1			1
Hilfskräfte im Bergbau, Baugewerbe, verarbeitenden Gewerbe	2		3	2	7
keine Angabe	5	8	4	2	19
Total	36	53	38	28	155

Frauen (Niederösterreich)	20-29	30-39	40-49	50-54	Total
Zeit- und Berufssoldaten aller Dienstgrade			1		1
Geschäftsführer, Prokuristen kleiner Unternehmen		3	3	2	8
Andere leitende Angestellte (Managementfunktionen)	2	2			4
Physiker, Mathematiker, Ingenieurwissenschaftler, Informatik		1			1
Mediziner und Biowissenschaftler		1			1
Lehrer an Mittelschulen (mit Hochschulstudium)		2		1	3
Andere Lehrer (Ausbildung an der Pädagogischen Akademie)		3	2		5
Freischaffende Künstler und Schriftsteller				2	2
Technische Fachkräfte (z. B. Technische Zeichner, Lotsen)		2			2
Gesundheitsfachkräfte, Fachkräfte im sozialen Bereich	5	13	6		24
Sonstige Fachkräfte mittlerer Qualifikationsebene	2	4	5	2	13
Bürokräfte ohne Kundenkontakt	10	13	7		30
Bürokräfte mit Kundenkontakt	14	6	3	8	31
Dienstleistungsberufe und Sicherheitsbedienstete	8	10	4	4	26
Fachverkäufer	10	8	10	5	33
Fachkräfte, Landwirte	1	2	2	2	7
Metallarbeiter, Mechaniker und verwandte Berufe	1				1
Präzisionsarbeiter, Kunsthandwerker und verwandte Berufe	1		1		2
Sonstige Handwerks- und verwandte Berufe	7	1	3		11
Maschinenbediener und Montierer		1			1
Hilfskräfte im Verkauf und Dienstleistungsbereich	6	5	23	6	40
Hilfskräfte in der Land- und Forstwirtschaft sowie Fischerei	1		3		4
Hilfskräfte im Bergbau, Baugewerbe, verarbeitenden Gewerbe	2	1	1		4
keine Angabe	12	3	9	2	26
Total	82	81	83	34	280

Männer (Burgenland und Niederösterreich)	20-29	30-39	40-49	50-54	Total
Zeit- und Berufssoldaten aller Dienstgrade		2	4	2	8
Leitende Bedienstete in Ministerien, Verwaltungsbehörden etc. Direktoren, Geschäftsführer, Prokuristen mittlerer Unternehmen		2	2	2	6
Geschäftsführer, Prokuristen kleiner Unternehmen		0	2	2	4
Andere leitende Angestellte (Managementfunktionen)	2	4	0		6
Mediziner und Biowissenschaftler			2	3	5
Lehrer an Mittelschulen (mit Hochschulstudium)		2			2
Andere Lehrer (Ausbildung an der Pädagogischen Akademie)		2	2	4	8
Andere hochqualifizierte Berufe (z. B. Wissenschaftler)	2	3	0		5
Freischaffende Künstler und Schriftsteller		2			2
	2		2		4

Technische Fachkräfte (z. B. Technische Zeichner, Lotsen)	8	6	6	4	24
Gesundheitsfachkräfte, Fachkräfte im sozialen Bereich	2	4	0		6
Sonstige Fachkräfte mittlerer Qualifikationsebene	3	4	0		8
Bürokräfte ohne Kundenkontakt	4	0	2	0	6
Bürokräfte mit Kundenkontakt	9	4	8	6	26
Dienstleistungsberufe und Sicherheitsbedienstete	6	13	3		22
Fachverkäufer	8	2		1	10
Fachkräfte, Landwirte	2	0	0	2	5
Mineralgewinnungs- und Bauberufe	8	9	2		20
Metallarbeiter, Mechaniker und verwandte Berufe	10	19	7	2	38
Präzisionsarbeiter, Kunsthandwerker und verwandte Berufe	2		4		6
Sonstige Handwerks- und verwandte Berufe	10	5	6	2	23
Bediener stationärer und verwandter Großanlagen		0			0
Maschinenbediener und Montierer	2	0	0		3
Fahrzeugführer und Bediener mobiler Anlagen	2	3	4	1	10
Hilfskräfte im Verkauf und Dienstleistungsbereich		2	2	2	6
Hilfskräfte in der Land- und Forstwirtschaft sowie Fischerei		2	0		2
Hilfskräfte im Bergbau, Baugewerbe, verarbeitenden Gewerbe	4	4	0		8
keine Angabe	4	4	5	3	16
Total	90	98	65	33	286

Item 396: Hat sich, seit Sie mit Ihrem derzeitigen Job angefangen haben, an Ihrer Tätigkeit/beruflichen Position etwas Wesentliches verändert?

Frauen (Burgenland)	20-29	30-39	40-49	50-54	Total
Ja	1	5	4	3	13
Nein	35	48	34	25	142
Total	36	53	38	28	155

Frauen (Niederösterreich)	20-29	30-39	40-49	50-54	Total
Ja	3	5	10	6	24
Nein	79	76	73	28	256
Total	82	81	83	34	280

Männer (Burgenland und Niederösterreich)	20-29	30-39	40-49	50-54	Total
Ja	7	16	14	12	48
Nein	84	82	51	21	238
Total	90	98	65	33	286

Item 397: Welche Tätigkeit üben Sie jetzt aus?

Frauen (Burgenland)	20-29	30-39	40-49	50-54	Total
Geschäftsführer, Prokuristen kleiner Unternehmen			1	2	3
Sonstige Fachkräfte mittlerer Qualifikationsebene		2			2
Bürokräfte ohne Kundenkontakt			1		1
Bürokräfte mit Kundenkontakt		1	1	1	3
Dienstleistungsberufe und Sicherheitsbedienstete			1		1
keine Angabe	1	2			3
Total	1	5	4	3	13

Frauen (Niederösterreich)	20-29	30-39	40-49	50-54	Total
Leitende Bedienstete in Ministerien, Verwaltungsbehörden etc.			1		1
Andere leitende Angestellte (Managementfunktionen)	1	2		4	7
Andere Lehrer (Ausbildung an der Pädagogischen Akademie)		1			1
Sonstige Fachkräfte mittlerer Qualifikationsebene	1	1	1		3
Bürokräfte ohne Kundenkontakt		1	2		3
Dienstleistungsberufe und Sicherheitsbedienstete	1		2		3
Fachverkäufer			1		1
Sonstige Handwerks- und verwandte Berufe			2		2
keine Angabe			1	2	3
Total	3	5	10	6	24

Männer (Burgenland und Niederösterreich)	20-29	30-39	40-49	50-54	Total
Zeit- und Berufssoldaten aller Dienstgrade		2	2	2	6
Leitende Bedienstete in Ministerien, Verwaltungsbehörden etc.		2	2		4
Geschäftsführer, Prokuristen kleiner Unternehmen			1		1
Andere leitende Angestellte (Managementfunktionen)			0	2	2
Andere hochqualifizierte Berufe (z. B. Wissenschaftler)				2	2
Technische Fachkräfte (z. B. Technische Zeichner, Lotsen)		2	0		2
Gesundheitsfachkräfte, Fachkräfte im sozialen Bereich		4			4
Sonstige Fachkräfte mittlerer Qualifikationsebene		2	2	4	7
Bürokräfte mit Kundenkontakt	2	0	2		4
Dienstleistungsberufe und Sicherheitsbedienstete	2				2
Fachverkäufer			2		2
Fachkräfte, Landwirte		0			0
Mineralgewinnungs- und Bauberufe		0			0
Metallarbeiter, Mechaniker und verwandte Berufe		2			2
Präzisionsarbeiter, Kunsthandwerker und verwandte Berufe	2		0		2
Sonstige Handwerks- und verwandte Berufe	0				0
Maschinenbediener und Montierer			0		0
Fahrzeugführer und Bediener mobiler Anlagen		0			0
keine Angabe	0	1	2	3	6
Total	7	16	14	12	48

Item 398: Was war Ihr Berufsstatus bei dieser Tätigkeit, als Sie mit Ihrem gegenwärtigen Job anfangen?

Frauen (Burgenland)	20-29	30-39	40-49	50-54	Total
Selbständige(r)					
Unternehmer(in), freie Berufe		4	4	6	14
Landwirt(in)		1	2	6	9
Arbeiter(in)	9	13	15	7	44
Angestellte(r)	21	30	13	7	71
Beamtin/Beamter	5	5	2		12
freie(r) Mitarbeiter(in) (Werkvertrag)			1		1

Mithelfendes Familienmitglied Auszubildende(r)	1		1	2	2
Total	36	53	38	28	155

Frauen (Niederösterreich)	20-29	30-39	40-49	50-54	Total
Selbständige(r) Unternehmer(in), freie Berufe	1	9	7	4	21
Landwirt(in)		2	2		4
Arbeiter(in)	19	9	23	4	55
Angestellte(r)	61	56	46	23	186
Beamtin/Beamter freie(r) Mitarbeiter(in) (Werkvertrag)		3	4	1	8
Mithelfendes Familienmitglied Auszubildende(r)	1	2	1	2	3
Total	82	81	83	34	280

Männer (Burgenland und Niederösterreich)	20-29	30-39	40-49	50-54	Total
Selbständige(r) Unternehmer(in), freie Berufe	7	11	4	3	24
Landwirt(in)	2	0		0	2
Arbeiter(in)	33	33	15	8	89
Angestellte(r)	41	37	38	19	134
Beamtin/Beamter freie(r) Mitarbeiter(in) (Werkvertrag)	4	15	6	4	29
Auszubildende(r)	2	1			3
Sonstiges		0			0
keine Angabe			2		2
Total	90	98	65	33	286

Item 399: Hat sich seither an Ihrem Berufsstatus irgendetwas wesentliches geändert?

Frauen (Burgenland)	20-29	30-39	40-49	50-54	Total
Ja	3	2	2	1	8
Nein	33	51	36	27	147
Total	36	53	38	28	155

Frauen (Niederösterreich)	20-29	30-39	40-49	50-54	Total
Ja	5	6	3	4	18
Nein	77	75	80	30	262
Total	82	81	83	34	280

Männer (Burgenland und Niederösterreich)	20-29	30-39	40-49	50-54	Total
Ja	7	11	10	6	35
Nein	83	87	54	27	251
Total	90	98	65	33	286

Item 400: Was ist Ihr derzeitiger Berufsstatus?

Frauen (Burgenland)	20-29	30-39	40-49	50-54	Total
Selbständige(r) Unternehmer(in), freie Berufe	1		1		2
Arbeiter(in)	1				1
Angestellte(r)		1	1	1	3
Beamtin/Beamter		1			1
Sonstiges	1				1
Total	3	2	2	1	8

Frauen (Niederösterreich)	20-29	30-39	40-49	50-54	Total
Selbständige(r) Unternehmer(in), freie Berufe	1	2	1	2	6
Landwirt(in)		1			1
Arbeiter(in)			1		1
Angestellte(r)	1	2	1		4

Beamtin/Beamter	3	1		2	6
Total	5	6	3	4	18

Männer (Burgenland und Niederösterreich)	20-29	30-39	40-49	50-54	Total
Selbständige(r)					
Unternehmer(in), freie Berufe	2	5	4	2	12
Arbeiter(in)		0	0		1
Angestellte(r)	4	0	0	1	5
Beamtin/Beamter	2	6	4	4	16
keine Angabe			2		2
Total	7	11	10	6	35

Item 401: Wie viele Stunden pro Woche arbeiten Sie durchschnittlich bei dieser Tätigkeit?

Frauen (Burgenland)	20-29	30-39	40-49	50-54	Total
weniger als 13 Stunden				1	1
13-24 Stunden	7	10	7		24
25-34 Stunden	2	11	4	3	20
35-44 Stunden	24	27	18	11	80
mehr als 45 Stunden	2	5	9	13	29
keine Angabe	1				1
Total	36	53	38	28	155

Frauen (Niederösterreich)	20-29	30-39	40-49	50-54	Total
weniger als 13 Stunden	2	3	4		9
13-24 Stunden	8	17	16	7	48
25-34 Stunden	7	14	26	2	49
35-44 Stunden	59	35	29	9	132
mehr als 45 Stunden	6	11	7	16	40
keine Angabe		1	1		2
Total	82	81	83	34	280

Männer (Burgenland und Niederösterreich)	20-29	30-39	40-49	50-54	Total
weniger als 13 Stunden	2				2
13-24 Stunden		2	2		4
25-34 Stunden	3	1			4
35-44 Stunden	63	54	38	18	173
mehr als 45 Stunden	23	41	23	13	100
keine Angabe		0	2	2	4
Total	90	98	65	33	286

Item 403: Sind Sie im großen und ganzen mit Ihrer derzeitigen beruflichen Tätigkeit ...?

Frauen (Burgenland)	20-29	30-39	40-49	50-54	Total
sehr zufrieden	15	27	22	14	78
eher zufrieden	18	21	13	9	61
eher unzufrieden	1	3	2	3	9
sehr unzufrieden	1	2			3
keine Angabe	1		1	2	4
Total	36	53	38	28	155

Frauen (Niederösterreich)	20-29	30-39	40-49	50-54	Total
sehr zufrieden	35	39	35	17	126
eher zufrieden	36	35	39	13	123
eher unzufrieden	7	6	4	2	19
sehr unzufrieden	4		5	2	11
keine Angabe		1			1
Total	82	81	83	34	280

Männer (Burgenland und Niederösterreich)	20-29	30-39	40-49	50-54	Total
sehr zufrieden	39	41	18	14	112
eher zufrieden	37	43	34	15	129
eher unzufrieden	12	13	10	2	37
sehr unzufrieden	2		2	1	5
keine Angabe			2	2	4
Total	90	98	65	33	286

Item 404: Beabsichtigen Sie, innerhalb der nächsten 2 Jahre Ihren Beruf oder Ihren Arbeitgeber zu wechseln oder Ihre Berufstätigkeit ganz aufzugeben?

Frauen (Burgenland)	20-29	30-39	40-49	50-54	Total
Berufswechsel	1	2	1		4
Arbeitgeberwechsel	2	4			6
Beruf aufgeben		1		1	2
keine Änderung geplant	31	44	36	26	137
keine Angabe	2	2	1	1	6
Total	36	53	38	28	155

Frauen (Niederösterreich)	20-29	30-39	40-49	50-54	Total
Berufswechsel	10	4	2		16
Arbeitgeberwechsel	7	7	2		16
Beruf aufgeben	2	2	3	2	9
keine Änderung geplant	60	66	75	32	233
keine Angabe	3	2	1		6
Total	82	81	83	34	280

Männer (Burgenland und Niederösterreich)	20-29	30-39	40-49	50-54	Total
Berufswechsel	13	8	2		22
Arbeitgeberwechsel	8	4	2	2	17
keine Änderung geplant	68	84	61	29	242
keine Angabe	2	2		2	6
Total	90	98	65	33	286

Item 405: Hat jemals in Ihrem Berufsleben eine Nebenbeschäftigung eine wichtige Rolle gespielt?

Frauen (Burgenland)	20-29	30-39	40-49	50-54	Total
ja, im landwirtschaftlichen Bereich	0	1	15	2	18
ja, im nicht-landwirtschaftlichen Bereich	4	3	9	3	19
nein	77	106	63	34	280
keine Angabe	1	1	0	1	3

Frauen (Niederösterreich)	20-29	30-39	40-49	50-54	Total
ja, im landwirtschaftlichen Bereich	1	1	7	0	9
ja, im nicht-landwirtschaftlichen Bereich	13	13	10	2	38
nein	134	158	125	60	477
keine Angabe	10	9	3	13	35

Männer (Burgenland und Niederösterreich)	20-29	30-39	40-49	50-54	Total
ja, im landwirtschaftlichen Bereich	1	3	1	2	7
ja, im nicht-landwirtschaftlichen Bereich	4	10	7	3	23
nein	97	92	61	38	288
keine Angabe	0	0	0	0	0

Item 406: Beabsichtigen Sie innerhalb der nächsten 2 Jahre (wieder) einen Beruf zu ergreifen bzw. sich einen Job zu suchen?

Frauen (Burgenland)	20-29	30-39	40-49	50-54	Total
Ja	34	28	8	2	72
Nein	30	29	40	15	114
keine Angabe	5	3	2		10
Total	69	60	50	17	196

Frauen (Niederösterreich)	20-29	30-39	40-49	50-54	Total
Ja	51	43	11	7	112
Nein	40	54	46	26	166

keine Angabe	15	13	10	8	46
Total	106	110	67	41	324
Männer (Burgenland und Niederösterreich)					
	20-29	30-39	40-49	50-54	Total
Ja	17	3		1	21
Nein	7	8	2	8	26
keine Angabe	6	0	2	1	9
Total	30	11	4	10	55

4.8. Partnerschaftsbiographie

Item 407: Ich möchte jetzt auf Ihre Partnerschaften zurückkommen. Wie oft waren Sie verheiratet?

Frauen (Burgenland)					
	20-29	30-39	40-49	50-54	Total
Einmal	5	7	3	6	21
Zweimal			1		1
Total	5	7	4	6	22
Frauen (Niederösterreich)					
	20-29	30-39	40-49	50-54	Total
Einmal	9	10	22	9	50
Zweimal	1	1	2	4	8
Dreimal				2	2
Total	10	11	24	15	60
Männer (Burgenland und Niederösterreich)					
	30-39	40-49	50-54	Total	
Einmal		10	9	2	21
Total		10	9	2	21

Item 408: Wie oft haben Sie, einschließlich Ihrer jetzigen Ehe, geheiratet?

Frauen (Burgenland)					
	20-29	30-39	40-49	50-54	Total
Einmal	54	97	77	36	264
Zweimal		4	5	1	10
keine Angabe	1	1			2
Total	55	102	82	37	276
Frauen (Niederösterreich)					
	20-29	30-39	40-49	50-54	Total
Einmal	78	147	109	53	387
Zweimal	3	13	10	5	31
Dreimal			1		1
keine Angabe			1		1
Total	81	160	121	58	420
Männer (Burgenland und Niederösterreich)					
	20-29	30-39	40-49	50-54	Total
Einmal	24	63	42	39	169
Zweimal		7	11	2	20
Total	24	70	53	41	189

Item 409: Führen Sie mit Ihrem Ehepartner derzeit einen gemeinsamen Haushalt?

Frauen (Burgenland)					
	20-29	30-39	40-49	50-54	Total
Ja	53	102	82	37	274
Nein	1				1
keine Angabe	1				1
Total	55	102	82	37	276
Frauen (Niederösterreich)					
	20-29	30-39	40-49	50-54	Total
Ja	79	160	120	56	415
Nein	2		1	2	5
Total	81	160	121	58	420
Männer (Burgenland und Niederösterreich)					
	20-29	30-39	40-49	50-54	Total
Ja	24	70	53	39	186

Nein		1		2	3
Total	24	70	53	41	189

Item 410: Liegt es an besonderen äußeren Umständen, daß Sie keinen gemeinsamen Haushalt haben, wie z. B. an beruflichen Gründen, oder liegt es an der Beziehung, d. h. leben Sie freiwillig getrennt?

Frauen (Burgenland)	20-29				Total
Beziehung/freiwillig	1				1
Total	1				1

Frauen (Niederösterreich)	20-29	40-49	50-54	Total
Äußere Umstände	1			1
Beziehung/freiwillig	1	1	2	4
Total	2	1	2	5

Männer (Burgenland und Niederösterreich)	30-39	50-54	Total
Äußere Umstände	0		0
Beziehung/freiwillig		2	2
keine Angabe	0		0
Total	1	2	3

Item 411: Haben Sie jemals mit einem Partner/einer Partnerin, mit dem/der Sie nicht oder noch nicht verheiratet waren, zusammengewohnt?

Frauen (Burgenland)	20-29	30-39	40-49	50-54	Total
Ja	30	30	6	5	71
Nein	75	83	82	40	280
Total	105	113	88	45	351

Frauen (Niederösterreich)	20-29	30-39	40-49	50-54	Total
Ja	98	92	31	18	239
Nein	90	98	119	55	362
keine Angabe	1			2	3
Total	189	190	150	75	604

Männer (Burgenland und Niederösterreich)	20-29	30-39	40-49	50-54	Total
Ja	41	42	23	8	114
Nein	79	67	46	35	227
Total	121	109	69	43	341

Item 412: Wie viele solcher Partnerschaften hatten Sie insgesamt?

Frauen (Burgenland)	20-29	30-39	40-49	50-54	Total
1	28	28	4	5	65
2	2	2	2		6
Total	30	30	6	5	71

Frauen (Niederösterreich)	20-29	30-39	40-49	50-54	Total
1	82	77	23	12	194
2	12	13	7	4	36
3	3	1	1	2	7
4	1	1			2
Total	98	92	31	18	239

Männer (Burgenland und Niederösterreich)	20-29	30-39	40-49	50-54	Total
1	39	30	19	8	96
2	1	10	4		14
3	2	2			4
4			0		0
Total	41	42	23	8	114

Item 413: Wohnen Sie zur Zeit mit einem Partner/einer Partnerin) zusammen, mit dem/der Sie nicht verheiratet sind?

Frauen (Burgenland)	20-29	30-39	40-49	50-54	Total
Ja	10	2			12
Nein	19	28	6	5	58
keine Angabe	1				1
Total	30	30	6	5	71

Frauen (Niederösterreich)	20-29	30-39	40-49	50-54	Total
Ja	45	17	5	4	71
Nein	54	75	27	14	170
Total	99	92	32	18	241

Männer (Burgenland und Niederösterreich)	20-29	30-39	40-49	50-54	Total
Ja	27	8	10	2	47
Nein	14	35	13	6	67
Total	41	43	23	8	115

Item 414: Haben Sie zur Zeit eine feste Beziehung zu einem Partner/ einer Partnerin mit dem/der Sie aber nicht zusammenwohnen?

Frauen (Burgenland)	20-29	30-39	40-49	50-54	Total
Ja	21	2	1		24
Nein	21	8	4	8	41
keine Angabe			1		1
Total	42	10	6	8	66

Frauen (Niederösterreich)	20-29	30-39	40-49	50-54	Total
Ja	33	7	8	4	52
Nein	33	10	17	7	67
keine Angabe	1		1	4	6
Total	67	17	26	15	125

Männer (Burgenland und Niederösterreich)	20-29	30-39	40-49	50-54	Total
Ja	40	9	4	2	55
Nein	31	22	1	2	56
Total	71	31	5	4	111

Item 415: Leben Sie getrennt von Ihrem Partner/Ihrer Partnerin, weil Sie das so möchten, oder weil Sie es müssen?

Frauen (Burgenland)	20-29	30-39	40-49	Total
ich möchte getrennt leben	4			4
beide möchten getrennt leben	4	1	1	6
wir müssen getrennt leben	3			3
wir möchten und müssen getrennt leben	7	1		8
keine Angabe	3			3
Total	21	2	1	24

Frauen (Niederösterreich)	20-29	30-39	40-49	50-54	Total
ich möchte getrennt leben	9	2	4		15
mein(e) Partner(in) möchte getrennt leben	1				1
beide möchten getrennt leben	5	2	3	4	14
wir müssen getrennt leben	11	2	1		14
wir möchten und müssen getrennt leben	7				7
keine Angabe		1			1
Total	33	7	8	4	52

Männer (Burgenland und Niederösterreich)	20-29	30-39	40-49	50-54	Total
ich möchte getrennt leben	6	4	4		13
mein(e) Partner(in) möchte getrennt leben	2				2

beide möchten getrennt leben	11	0		2	13
wir müssen getrennt leben	10	4	0		15
wir möchten und müssen getrennt leben	8				8
keine Angabe	3	0			4
Total	40	9	4	2	55

Item 416: Beabsichtigen Sie, innerhalb der nächsten 2 Jahre mit Ihrem Partner/Ihrer Partnerin zusammenzuziehen?

Frauen (Burgenland)	20-29	30-39	40-49	Total
Ja	11			11
Nein	9	2	1	12
keine Angabe	1			1
Total	21	2	1	24

Frauen (Niederösterreich)	20-29	30-39	40-49	50-54	Total
Ja	23	5			28
Nein	9	1	8	4	22
keine Angabe	1	1			2
Total	33	7	8	4	52

Männer (Burgenland und Niederösterreich)	20-29	30-39	40-49	50-54	Total
Ja	20	4	0	2	26
Nein	14	5	4		23
keine Angabe	6				6
Total	40	9	4	2	55

Item 417: Beabsichtigen Sie, innerhalb der nächsten 2 Jahre diesen Partner/diese Partnerin zu heiraten?

Frauen (Burgenland)	20-29	30-39	40-49	Total
Ja	7	1		8
Nein	15	3	1	19
keine Angabe	9			9
Total	31	4	1	36

Frauen (Niederösterreich)	20-29	30-39	40-49	50-54	Total
Ja	26	8	1		35
Nein	39	14	12	8	73
keine Angabe	13	2			15
Total	78	24	13	8	123

Männer (Burgenland und Niederösterreich)	20-29	30-39	40-49	50-54	Total
Ja	19	5	1		24
Nein	40	12	12	2	66
keine Angabe	8	0	2	2	13
Total	67	17	14	4	102

Item 418: GESAMTZAHL DER PARTNERSCHAFTEN

Frauen (Burgenland)	20-29	30-39	40-49	50-54	Total
1	74	98	81	41	294
2	3	10	6	1	20
3	1	1			2
Keine	27	4	1	3	35
Total	105	113	88	45	351

Frauen (Niederösterreich)	20-29	30-39	40-49	50-54	Total
1	120	153	126	60	459
2	17	27	18	9	71
3	2	3	2	4	11
4	1	1			2
Keine	49	6	4	2	61
Total	189	190	150	75	604

Männer (Burgenland und Niederösterreich)	20-29	30-39	40-49	50-54	Total
1	53	76	45	41	215
2	3	13	20	2	38
3	4	2			6
5			0		0
Keine	62	18	3		82
Total	121	109	69	43	341

**Item 421: In welchem Land hat Ihr erster Partner/Partnerin bis zu seinem/ihrem 15. Lebensjahr
größtenteils gelebt?**

Frauen (Burgenland)	20-29	30-39	40-49	50-54	Total
Österreich	75	106	84	41	306
Ausland	3	3	3	1	10
Total	78	109	87	42	316

Frauen (Niederösterreich)	20-29	30-39	40-49	50-54	Total
Österreich	135	179	142	71	527
Ausland	5	5	4	2	16
Total	140	184	146	73	543

Männer (Burgenland und Niederösterreich)	20-29	30-39	40-49	50-54	Total
Österreich	59	84	60	40	243
Ausland	0	7	6	3	16
Total	59	91	66	43	259

**Item 422: Was war damals die höchste abgeschlossene Schul- bzw. Ausbildung
Ihres ersten Partners/Partnerin?**

Frauen (Burgenland)	20-29	30-39	40-49	50-54	Total
Pflichtschule	8	17	18	8	51
Lehrabschluss	46	57	44	23	170
Berufsbildende mittlere Schule (BMS)	5	14	10	5	34
Allgemeinbildende höhere Schule (AHS)	8	6	5	2	21
Berufsbildende höhere Schule (BHS)	5	7	3	2	17
Universität	3	5	4	2	14
hochschulverwandte Lehranstalten wie z. B. Pädagogische Akademie	1		3		6
keine Angabe	2	1			3
Total	78	109	87	42	316

Frauen (Niederösterreich)	20-29	30-39	40-49	50-54	Total
Pflichtschule	17	19	16	7	59
Lehrabschluss	78	99	83	49	309
Berufsbildende mittlere Schule (BMS)	11	18	18	7	54
Allgemeinbildende höhere Schule (AHS)	13	15	9	5	42
Berufsbildende höhere Schule (BHS)	18	18	11	4	51
Universität	2	11	5	1	19
hochschulverwandte Lehranstalten wie z. B. Pädagogische Akademie		4	4		8
keine Angabe	1				1
Total	140	184	146	73	543

Männer (Burgenland und Niederösterreich)	20-29	30-39	40-49	50-54	Total
kein Abschluß	2	2		4	7
Pflichtschule	9	30	18	14	71
Lehrabschluss	28	23	14	13	78
Berufsbildende mittlere Schule (BMS)	7	17	19	1	44
Allgemeinbildende höhere Schule (AHS)	6	6	3		15

Berufsbildende höhere Schule (BHS)	4	5	7	6	22
Universität		0		2	2
hochschulverwandte Lehranstalten wie z. B. Pädagogische Akademie	2	6	3	2	13
keine Angabe		2	2	2	6
Total	59	91	66	43	259

Item 423: War er (erster Partner)/sie (erste Partnerin) damals ...?

Frauen (Burgenland)	20-29	30-39	40-49	50-54	Total
Selbständig, freie Berufe, Landwirt	4	5	5	5	19
Unselbständig beschäftigt	63	95	78	33	269
Nicht beschäftigt – arbeitslos	3	4	1	3	11
Nicht beschäftigt – in Ausbildung	5	5	3	1	14
Nicht beschäftigt – Sonstiges	1				1
keine Angabe	2				2
Total	78	109	87	42	316

Frauen (Niederösterreich)	20-29	30-39	40-49	50-54	Total
Selbständig, freie Berufe, Landwirt	4	7	5	6	22
Unselbständig beschäftigt	118	147	132	65	462
Nicht beschäftigt – arbeitslos	6	8	3	2	19
Nicht beschäftigt – Hausfrau/-mann	1				1
Nicht beschäftigt – in Ausbildung	10	19	5		34
Nicht beschäftigt – Sonstiges		3	1		4
keine Angabe	1				1
Total	140	184	146	73	543

Männer (Burgenland und Niederösterreich)	20-29	30-39	40-49	50-54	Total
Selbständig, freie Berufe, Landwirt				1	1
Unselbständig beschäftigt	42	64	50	27	182
Nicht beschäftigt – arbeitslos	1	1	2	3	6
Nicht beschäftigt – Hausfrau/-mann	1	9	6	6	22
Nicht beschäftigt – in Ausbildung	12	11	5	3	31
Nicht beschäftigt – in Karenz	4	6	2	2	13
Nicht beschäftigt – Sonstiges			2	2	4
Total	59	91	66	43	259

Item 424: Hatte er (erster Partner)/sie damals bereits Kinder, einschließlich eventueller Stief-, Adoptiv- oder Pflegekinder?

Frauen (Burgenland)	20-29	30-39	40-49	50-54	Total
Ja	3	3	4	1	11
Nein	73	106	83	41	303
keine Angabe	2				2
Total	78	109	87	42	316

Frauen (Niederösterreich)	20-29	30-39	40-49	50-54	Total
Ja	8	6	7	4	25
Nein	132	177	139	69	517
keine Angabe		1			1
Total	140	184	146	73	543

Männer (Burgenland und Niederösterreich)	20-29	30-39	40-49	50-54	Total
Ja	1	3	3	2	8
Nein	58	89	64	41	251
Total	59	91	66	43	259

Item 425: Wie viele Kinder hatte er (erster Partner)/sie damals?

Frauen (Burgenland)	20-29	30-39	40-49	50-54	Total
1	2	3	3	1	9
2	1		1		2
Total	3	3	4	1	11

Frauen (Niederösterreich)	20-29	30-39	40-49	50-54	Total
1	6	4	5	4	19
2	2	2	2		6
Total	8	6	7	4	25

Männer (Burgenland und Niederösterreich)	20-29	30-39	40-49	50-54	Total
1	1	3	2	2	8
2			0		0
Total	1	3	3	2	8

Item 426: Wie viele Kinder brachte er (erster Partner)/sie mit, als Sie mit ihm/ihr in eine gemeinsame Wohnung zogen?

Frauen (Burgenland)	20-29	30-39	40-49	50-54	Total
Keines	3	2	3	1	9
1		1	1		2
Total	3	3	4	1	11

Frauen (Niederösterreich)	20-29	30-39	40-49	50-54	Total
Keines	6	5	6	4	21
1	2		1		3
2		1			1
Total	8	6	7	4	25

Männer (Burgenland und Niederösterreich)	20-29	30-39	40-49	50-54	Total
Keines		0	2		2
1	1	2	0	2	5
2			0		0
Total	1	3	3	2	8

Item 427: Waren Sie mit ihm (erster Partner)/ihr verheiratet, als Sie zusammenzogen?

Frauen (Burgenland)	20-29	30-39	40-49	50-54	Total
Ja	34	75	79	39	227
Nein	42	34	8	3	87
keine Angabe	2				2
Total	78	109	87	42	316

Frauen (Niederösterreich)	20-29	30-39	40-49	50-54	Total
Ja	24	72	97	62	255
Nein	116	112	49	11	288
Total	140	184	146	73	543

Männer (Burgenland und Niederösterreich)	20-29	30-39	40-49	50-54	Total
Ja	8	39	42	27	116
Nein	49	52	24	16	141
keine Angabe	2				2
Total	59	91	66	43	259

Item 428: Was war damals sein (erster Partner)/ihr Familienstand?

Frauen (Burgenland)	20-29	30-39	40-49	50-54	Total
ledig	37	33	8	3	81
geschieden	3	1			4
noch verheiratet, aber in Scheidung lebend	1				1

keine Angabe	3				3
Total	44	34	8	3	89

Frauen (Niederösterreich)	20-29	30-39	40-49	50-54	Total
ledig	106	106	47	9	268
verheiratet		1			1
geschieden	10	5	1	2	18
keine Angabe			1		1
Total	116	112	49	11	288

Männer (Burgenland und Niederösterreich)	20-29	30-39	40-49	50-54	Total
ledig	51	48	24	16	139
verheiratet		2			2
verwitwet		2			2
geschieden		0	0		1
Total	51	52	24	16	143

Item 429: Haben Sie beide später geheiratet (erster Partner/Partnerin)?

Frauen (Burgenland)	20-29	30-39	40-49	50-54	Total
Ja	24	28	7	3	62
Nein	19	6	1		26
keine Angabe	1				1
Total	44	34	8	3	89

Frauen (Niederösterreich)	20-29	30-39	40-49	50-54	Total
Ja	59	89	46	11	205
Nein	57	23	4		84
Total	116	112	50	11	289

Männer (Burgenland und Niederösterreich)	20-29	30-39	40-49	50-54	Total
Ja	17	37	20	16	89
Nein	35	15	4		54
Total	51	52	24	16	143

Item 431: Leben Sie heute noch mit diesem ersten Partner/Partnerin zusammen?

Frauen (Burgenland)	20-29	30-39	40-49	50-54	Total
Ja	64	94	78	36	272
Nein	14	14	9	6	43
keine Angabe		1			1
Total	78	109	87	42	316

Frauen (Niederösterreich)	20-29	30-39	40-49	50-54	Total
Ja	105	147	107	51	410
Nein	35	37	39	22	133
Total	140	184	146	73	543

Männer (Burgenland und Niederösterreich)	20-29	30-39	40-49	50-54	Total
Ja	47	69	44	37	196
Nein	10	23	22	6	61
keine Angabe	2				2
Total	59	91	66	43	259

Item 433: Auf welche Weise endete Ihr Zusammenwohnen? Welcher der folgenden Gründe trifft zu?

Frauen (Burgenland)	20-29	30-39	40-49	50-54	Total
wir trennten uns	6	6			12
wir ließen uns scheiden	4	8	6	3	21
mein Partner starb			3	3	6
keine Angabe	3				3
Total	13	14	9	6	42

Frauen (Niederösterreich)	20-29	30-39	40-49	50-54	Total
wir trennten uns	21	15	5	5	46

wir ließen uns scheiden	11	20	24	7	62
wir mußten unfreiwillig auseinanderziehen	2	1			3
mein Partner starb	1	1	10	10	22
Total	35	37	39	22	133

Männer (Burgenland und Niederösterreich)	20-29	30-39	40-49	50-54	Total
wir trennten uns	8	5	6	2	21
wir ließen uns scheiden		12	16	2	30
wir mußten unfreiwillig auseinanderziehen		2			2
mein Partner starb		2		2	4
keine Angabe	2	2			4
Total	10	23	22	6	61

Item 434: Wer hat die Trennung bzw. Scheidung in erster Linie angestrebt? War das in erster Linie Ihr Partner/Partnerin oder waren Sie das in erster Linie?

Frauen (Burgenland)	20-29	30-39	40-49	50-54	Total
Eindeutig der Partner	1		1	1	3
Eher der Partner		1			1
Eher ich		1	1		2
Eindeutig ich	6	10	4	2	22
Beide gleichermaßen	3	2			5
Total	10	14	6	3	33

Frauen (Niederösterreich)	20-29	30-39	40-49	50-54	Total
Eindeutig der Partner	1	3	7		11
Eher der Partner	5	2	4		11
Eher ich	4	4	5	5	18
Eindeutig ich	18	20	11	7	56
Beide gleichermaßen	4	6	2		12
Total	32	35	29	12	108

Männer (Burgenland und Niederösterreich)	20-29	30-39	40-49	50-54	Total
Eindeutig der Partner		1	4		4
Eher der Partner	2	2	3		7
Eher ich		5	8	2	14
Eindeutig ich	2	2	4		8
Beide gleichermaßen	4	7	4	2	18
Total	8	16	22	4	51

Item 436: Sind Sie mit diesem ersten Partner/Partnerin später noch einmal zusammengezogen?

Frauen (Burgenland)	20-29	30-39	40-49	50-54	Total
Ja				1	1
Nein	10	14	6	2	32
Total	10	14	6	3	33

Frauen (Niederösterreich)	20-29	30-39	40-49	50-54	Total
Ja	1	2	1		4
Nein	31	33	28	12	104
Total	32	35	29	12	108

Männer (Burgenland und Niederösterreich)	20-29	30-39	40-49	50-54	Total
Ja			0		0
Nein	8	18	22	4	53
Total	8	18	22	4	53

Item 439: In welchem Land hat Ihr zweiter Partner/Partnerin bis zu seinem/ihrem 15. Lebensjahr größtenteils gelebt

Frauen (Burgenland)	20-29	30-39	40-49	50-54	Total
Österreich	4	11	6	1	22
Total	4	11	6	1	22

Frauen (Niederösterreich)	20-29	30-39	40-49	50-54	Total
Österreich	19	27	19	13	78
Ausland	1	4	1		6
Total	20	31	20	13	84

Männer (Burgenland und Niederösterreich)	20-29	30-39	40-49	50-54	Total
Österreich	6	15	17	2	40
Ausland			4		4
Total	6	15	21	2	44

Item 440: Was war damals die höchste abgeschlossene Schul- bzw. Ausbildung Ihres zweiten Partners/Partnerin?

Frauen (Burgenland)	20-29	30-39	40-49	50-54	Total
Pflichtschule		1	1		2
Lehrabschluss	3	6	2		11
Berufsbildende mittlere Schule (BMS)		2	3	1	6
Allgemeinbildende höhere Schule (AHS)		1			1
Berufsbildende höhere Schule (BHS)	1	1			2
Total	4	11	6	1	22

Frauen (Niederösterreich)	20-29	30-39	40-49	50-54	Total
kein Abschluß			1		1
Pflichtschule		1	2	4	7
Lehrabschluss	16	15	13	7	51
Berufsbildende mittlere Schule (BMS)	1	3	3		7
Allgemeinbildende höhere Schule (AHS)	2	7	1	2	12
Berufsbildende höhere Schule (BHS)	1	3			4
Universität		1			1
hochschulverwandte Lehnanstalten wie z. B. Pädagogische Akademie		1			1
Total	20	31	20	13	84

Männer (Burgenland und Niederösterreich)	20-29	30-39	40-49	50-54	Total
Pflichtschule	3	4	5		11
Lehrabschluss	4	2	2	2	10
Berufsbildende mittlere Schule (BMS)		7	6		12
Allgemeinbildende höhere Schule (AHS)		0	2		2
Berufsbildende höhere Schule (BHS)		2	2		4
Universität			4		4
Total	6	15	21	2	44

Item 441: War er (zweiter Partner)/sie damals ...?

Frauen (Burgenland)	20-29	30-39	40-49	50-54	Total
Selbständig, freie Berufe, Landwirt		1	1		2
Unselbständig beschäftigt	4	9	5	1	19
Nicht beschäftigt – arbeitslos		1			1
Total	4	11	6	1	22

Frauen (Niederösterreich)	20-29	30-39	40-49	50-54	Total
Selbständig, freie Berufe, Landwirt	1	4		2	7
Unselbständig beschäftigt	17	24	18	7	66
Nicht beschäftigt – arbeitslos	1			2	3
Nicht beschäftigt – in Ausbildung	1	1	2		4
Nicht beschäftigt – Sonstiges		2			2

keine Angabe				2	2
Total	20	31	20	13	84

Männer (Burgenland und Niederösterreich)	20-29	30-39	40-49	50-54	Total
Selbständig, freie Berufe, Landwirt			4		4
Unselbständig beschäftigt	4	11	11	2	28
Nicht beschäftigt - Hausfrau/-mann		2			2
Nicht beschäftigt - in Ausbildung	2	2	4		8
Nicht beschäftigt - Pensionist			2		2
Total	6	15	21	2	44

Item 442: Hatte er (zweiter Partner)/sie damals bereits Kinder, einschließlich eventueller Stief-, Adoptiv- oder Pflegekinder?

Frauen (Burgenland)	20-29	30-39	40-49	50-54	Total
Ja	1	5	3	1	10
Nein	3	6	3		12
Total	4	11	6	1	22

Frauen (Niederösterreich)	20-29	30-39	40-49	50-54	Total
Ja	2	8	6	3	19
Nein	18	23	14	8	63
keine Angabe				2	2
Total	20	31	20	13	84

Männer (Burgenland und Niederösterreich)	20-29	30-39	40-49	50-54	Total
Ja	2	3	7		11
Nein	4	13	14	2	33
Total	6	15	21	2	44

Item 443: Wie viele Kinder hatte er (zweiter Partner)/sie damals?

Frauen (Burgenland)	20-29	30-39	40-49	50-54	Total
1	1	3		1	5
2		1			1
3			1		1
4		1	2		3
Total	1	5	3	1	10

Frauen (Niederösterreich)	20-29	30-39	40-49	50-54	Total
1	2	3	5	2	12
2		5			5
3				1	1
4			1		1
Total	2	8	6	3	19

Männer (Burgenland und Niederösterreich)	20-29	30-39	40-49	Total
1	2	3	2	7
2			4	4
4			0	0
Total	2	3	7	11

Item 444: Wie viele Kinder brachte er (zweiter Partner)/sie mit, als Sie mit ihm/ihr in eine gemeinsame Wohnung zogen?

Frauen (Burgenland)	20-29	30-39	40-49	50-54	Total
Keines	1	4		1	6
1		1	2		3
3			1		1
Total	1	5	3	1	10

Frauen (Niederösterreich)	20-29	30-39	40-49	50-54	Total
Keines	1	8	5	2	16
1	1		1	1	3
Total	2	8	6	3	19

Männer (Burgenland und Niederösterreich)	20-29	30-39	40-49	Total	
Keines		2		0	2
1			3	4	7
2				2	2
Total		2	3	7	11

Item 445: Waren Sie mit ihm (zweiter Partner)/ihr verheiratet, als Sie zusammenzogen?

Frauen (Burgenland)	20-29	30-39	40-49	50-54	Total
Ja		5	2		7
Nein	4	6	4	1	15
Total	4	11	6	1	22

Frauen (Niederösterreich)	20-29	30-39	40-49	50-54	Total
Ja	3	5	6	2	16
Nein	17	26	14	11	68
Total	20	31	20	13	84

Männer (Burgenland und Niederösterreich)	20-29	30-39	40-49	50-54	Total
Ja		1	4		4
Nein	4	14	17	2	38
keine Angabe	2				2
Total	6	15	21	2	44

Item 446: Was war damals sein (zweiter Partner)/ihr Familienstand?

Frauen (Burgenland)	20-29	30-39	40-49	50-54	Total
ledig	4	3	2		9
verheiratet			2		2
geschieden		2		1	3
noch verheiratet, aber in Scheidung lebend		1			1
Total	4	6	4	1	15

Frauen (Niederösterreich)	20-29	30-39	40-49	50-54	Total
ledig	15	19	7	6	47
verheiratet		1			1
geschieden	2	5	6	5	18
noch verheiratet, aber in Scheidung lebend		1	1		2
Total	17	26	14	11	68

Männer (Burgenland und Niederösterreich)	20-29	30-39	40-49	50-54	Total
ledig	3	10	8		21
verheiratet		2	2		4
verwitwet			2		2
geschieden	2	2	3	2	9
noch verheiratet, aber in Scheidung lebend	2		2		4
Total	6	14	17	2	40

Item 447: Haben Sie beide später geheiratet (zweiter Partner/in)?

Frauen (Burgenland)	20-29	30-39	40-49	50-54	Total
Ja		4	4	1	9
Nein	4	2			6
Total	4	6	4	1	15

Frauen (Niederösterreich)	20-29	30-39	40-49	50-54	Total
Ja	5	15	11	9	40
Nein	12	11	3	2	28
Total	17	26	14	11	68

Männer (Burgenland und Niederösterreich)	20-29	30-39	40-49	50-54	Total
Ja		7	8	2	17
Nein	6	8	9		23
Total	6	14	17	2	40

Item 449: Leben Sie heute noch mit diesem zweiten Partner/Partnerin zusammen?

Frauen (Burgenland)	20-29	30-39	40-49	50-54	Total
Ja	2	8	5	1	16
Nein	2	3	1		6
Total	4	11	6	1	22

Frauen (Niederösterreich)	20-29	30-39	40-49	50-54	Total
Ja	14	24	16	7	61
Nein	6	7	4	6	23
Total	20	31	20	13	84

Männer (Burgenland und Niederösterreich)	20-29	30-39	40-49	50-54	Total
Ja	1	9	20	2	32
Nein	4	6	0		10
keine Angabe	2				2
Total	6	15	21	2	44

Item 451: Auf welche Weise endete Ihr Zusammenwohnen? Welcher der folgenden Gründe trifft zu?

Frauen (Burgenland)	20-29	30-39	40-49	Total
wir trennten uns	2	1		3
wir ließen uns scheiden		2	1	3
keine Angabe	1			1
Total	3	3	1	7

Frauen (Niederösterreich)	20-29	30-39	40-49	50-54	Total
wir trennten uns	4	5			9
wir ließen uns scheiden	2	2	2	4	10
mein Partner starb			2	2	4
Total	6	7	4	6	23

Männer (Burgenland und Niederösterreich)	20-29	30-39	40-49	Total
wir trennten uns		4	6	10
Total		4	6	10

Item 452: Wer hat die Trennung bzw. Scheidung in erster Linie angestrebt? War das in erster Linie Ihr Partner/Partnerin oder waren Sie das in erster Linie?

Frauen (Burgenland)	20-29	30-39	40-49	Total
Eher ich		1		1
Eindeutig ich	1	2	1	4
Beide gleichermaßen	1			1
Total	2	3	1	6

Frauen (Niederösterreich)	20-29	30-39	40-49	50-54	Total
Eindeutig der Partner				2	2
Eher der Partner		2	1		3
Eher ich	2				2
Eindeutig ich	3	5		2	10
Beide gleichermaßen	1		1		2
Total	6	7	2	4	19

Männer (Burgenland und Niederösterreich)	20-29	30-39	40-49	Total
Eher der Partner		2		2
Eindeutig ich		2		2
Beide gleichermaßen	4	2	0	6
Total	4	6	0	10

Item 454: Sind Sie mit diesem zweiten Partner/Partnerin später noch einmal zusammengezogen?

Frauen (Burgenland)	20-29	30-39	40-49	Total
Nein	2	3	1	6
Total	2	3	1	6

Frauen (Niederösterreich)	20-29	30-39	40-49	50-54	Total
Nein	6	7	2	4	19
Total	6	7	2	4	19

Männer (Burgenland und Niederösterreich)	20-29	30-39	40-49	Total
Nein	4	6	0	10
Total	4	6	0	10

Item 457: In welchem Land hat Ihr dritter Partner/Partnerin bis zu seinem/ihrem 15. Lebensjahr größtenteils gelebt

Frauen (Burgenland)	20-29	30-39	Total
Österreich	1	1	2
Total	1	1	2

Frauen (Niederösterreich)	20-29	30-39	40-49	50-54	Total
Österreich	3	3	1	4	11
Ausland		1	1		2
Total	3	4	2	4	13

Männer (Burgenland und Niederösterreich)	20-29	30-39	40-49	Total
Österreich	4	2	0	6
Total	4	2	0	6

Item 458: Was war damals die höchste abgeschlossene Schul- bzw. Ausbildung Ihres dritten Partners/Partnerin?

Frauen (Burgenland)	20-29	30-39	Total
Berufsbildende höhere Schule (BHS)		1	1
hochschulverwandte Lehreinrichtungen wie z. B. Pädagogische Akademie	1		1
Total	1	1	2

Frauen (Niederösterreich)	20-29	30-39	40-49	50-54	Total
Lehrabschluss		4		4	8
Berufsbildende mittlere Schule (BMS)	1		1		2
Allgemeinbildende höhere Schule (AHS)	2		1		3
Total	3	4	2	4	13

Männer (Burgenland und Niederösterreich)	20-29	30-39	40-49	Total
kein Abschluß	2			2
Pflichtschule		2	0	2
Lehrabschluss	2			2
Berufsbildende mittlere Schule (BMS)		0		0
Total	4	2	0	6

Item 459: War er (dritter Partner)/sie damals ...?

Frauen (Burgenland)		20-29	30-39	Total	
Unselbständig beschäftigt			1		1
Nicht beschäftigt – in					
Ausbildung	1				1
Total	1		1		2

Frauen (Niederösterreich)		20-29	30-39	40-49	50-54	Total
Selbständig, freie Berufe, Landwirt			2		2	4
Unselbständig beschäftigt	3		2	2	2	9
Total	3		4	2	4	13

Männer (Burgenland und Niederösterreich)		20-29	30-39	40-49	Total
Unselbständig beschäftigt			0	0	1
Nicht beschäftigt – arbeitslos	2				2
Nicht beschäftigt – in					
Ausbildung	2		2		4
Total	4		2	0	6

Item 460: Wie viele Kinder hatte er (dritter Partner)/sie damals?

Frauen (Burgenland)		30-39	Total	
2		1		1
Total		1		1

Frauen (Niederösterreich)		40-49	50-54	Total
1			4	4
2		1		1
Total		1	4	5

Männer (Burgenland und Niederösterreich)		30-39	Total	
1		2		2
Total		2		2

Item 461: Wie viele Kinder brachte er (dritter Partner)/sie mit, als Sie mit ihm/ihr in eine gemeinsame Wohnung zogen?

Frauen (Burgenland)		30-39	Total	
2		1		1
Total		1		1

Frauen (Niederösterreich)		40-49	50-54	Total
Keines		1	4	5
Total		1	4	5

Männer (Burgenland und Niederösterreich)		30-39	Total	
1		2		2
Total		2		2

Item 463: Waren Sie mit ihm (dritter Partner)/ihr verheiratet, als Sie zusammenzogen?

Frauen (Burgenland)		20-29	30-39	Total	
Nein	1		1		2
Total	1		1		2

Frauen (Niederösterreich)		20-29	30-39	40-49	50-54	Total
Ja				1		1
Nein	3		4	1	4	12
Total	3		4	2	4	13

Männer (Burgenland und Niederösterreich)	20-29	30-39	40-49	Total
Nein	4	2	0	6
Total	4	2	0	6

Item 464: Was war damals sein (dritter Partner)/ihr Familienstand?

Frauen (Burgenland)	20-29	30-39	Total
ledig	1	1	2
Total	1	1	2

Frauen (Niederösterreich)	20-29	30-39	40-49	50-54	Total
ledig	3	4	1		8
geschieden				4	4
Total	3	4	1	4	12

Männer (Burgenland und Niederösterreich)	20-29	30-39	40-49	Total
ledig	4	0	0	4
verheiratet		2		2
Total	4	2	0	6

Item 465: Haben Sie beide später geheiratet (dritter Partner/in)?

Frauen (Burgenland)	20-29	30-39	Total
Ja	1	1	2
Total	1	1	2

Frauen (Niederösterreich)	20-29	30-39	40-49	50-54	Total
Ja	2	3		2	7
Nein	1	1	1	2	5
Total	3	4	1	4	12

Männer (Burgenland und Niederösterreich)	20-29	30-39	40-49	Total
Nein	4	2	0	6
Total	4	2	0	6

Item 467: Leben Sie heute noch mit diesem dritten Partner/Partnerin zusammen?

Frauen (Burgenland)	20-29	30-39	Total
Ja	1	1	2
Total	1	1	2

Frauen (Niederösterreich)	20-29	30-39	40-49	50-54	Total
Ja	2	3	2	2	9
Nein	1	1		2	4
Total	3	4	2	4	13

Männer (Burgenland und Niederösterreich)	20-29	30-39	40-49	Total
Ja	2			2
Nein		2	0	3
keine Angabe	2			2
Total	4	2	0	6

Item 469: Auf welche Weise endete Ihr Zusammenwohnen? Welcher der folgenden Gründe trifft zu?

Frauen (Niederösterreich)	20-29	30-39	50-54	Total
wir trennten uns	1			1
wir ließen uns scheiden		1	2	3
Total	1	1	2	4

Männer (Burgenland und Niederösterreich)	30-39	40-49	Total
wir trennten uns	2	0	3

Total	2	0	3
-------	---	---	---

Item 470: Wer hat die Trennung bzw. Scheidung in erster Linie angestrebt? War das in erster Linie Ihr Partner/Partnerin oder waren Sie das in erster Linie?

Frauen (Niederösterreich)	20-29	30-39	50-54	Total
Eindeutig ich	1	1	2	4
Total	1	1	2	4

Männer (Burgenland und Niederösterreich)	30-39	40-49	Total
Eindeutig der Partner	0		0
Beide gleichermaßen	2	0	2
Total	2	0	3

Item 472: Sind Sie mit diesem dritten Partner/Partnerin später noch einmal zusammengezogen?

Frauen (Niederösterreich)	20-29	30-39	50-54	Total
Nein	1	1	2	4
Total	1	1	2	4

Männer (Burgenland und Niederösterreich)	30-39	40-49	Total
Nein	2	0	3
Total	2	0	3

Item 581: Paare verzichten heute aus ganz unterschiedlichen Gründen auf die Ehe. Warum haben Sie persönlich nie einen Partner/Partnerin geheiratet? Welcher bzw. welche der folgenden Gründe treffen zu?

Frauen (Burgenland)	20-29	30-39	40-49	50-54	Total
weil ich mich noch zu jung für die Ehe fühle bzw. fühlte	5	0	0		5
weil eine Ehe nie geplant war	2	0	0		2
weil ich die Ehe grundsätzlich ablehne	1	0	0		1
weil wir unsere Beziehung noch testen oder testen wollten	3	0	0		3
weil der Partner (noch) nicht will oder wollte	0	0	0		0
weil ich erst meine berufliche Zukunft sichern will/wollte	3	0	0		3
weil ich meine Unabhängigkeit bewahren will oder wollte	3	1	0		4
weil ich/mein Partner zu dieser Zeit noch verheiratet bin/ist/war	1	0	0		1
finanzielle oder rechtliche Gründe	1	0	0		1
Trennung erfolgte bevor Ehe in Erwägung gezogen wurde	1	0	0		1
andere Gründe	5	0	0		5
keine Angabe	1	0	1		2

Frauen (Niederösterreich)	20-29	30-39	40-49	50-54	Total
weil ich mich noch zu jung für die Ehe fühle bzw. fühlte	15	1	0		16
weil eine Ehe nie geplant war	13	4	0		17
weil ich die Ehe grundsätzlich ablehne	6	4	0		10
weil wir unsere Beziehung noch testen oder testen wollten	11	1	0		12
weil der Partner (noch) nicht will oder wollte	4	1	0		5
weil ich erst meine berufliche Zukunft sichern will/wollte	5	4	0		9
weil ich meine Unabhängigkeit bewahren will oder wollte	8	3	1		12

weil ich/mein Partner zu dieser Zeit noch verheiratet bin/ist/war	0	1	0	1
finanzielle oder rechtliche Gründe	2	1	0	3
Trennung erfolgte bevor Ehe in Erwägung gezogen wurde	1	2	0	3
andere Gründe	3	3	0	6
keine Angabe	3	0	0	3

Männer (Burgenland und Niederösterreich)	20-29	30-39	40-49	50-54	Total
weil ich mich noch zu jung für die Ehe fühle bzw. fühlte	20	3	0		22
weil eine Ehe nie geplant war	2	2	0		4
weil ich die Ehe grundsätzlich ablehne	0	0	2		2
weil wir unsere Beziehung noch testen oder testen wollten	7	4	0		11
weil der Partner (noch) nicht will oder wollte	4	0	0		4
weil ich erst meine berufliche Zukunft sichern will/wollte	5	2	0		7
weil ich meine Unabhängigkeit bewahren will oder wollte	6	2	0		8
weil ich/mein Partner zu dieser Zeit noch verheiratet bin/ist/war	0	0	0		0
finanzielle oder rechtliche Gründe	6	4	0		10
Trennung erfolgte bevor Ehe in Erwägung gezogen wurde	0	0	0		0
andere Gründe	8	1	0		9
keine Angabe	2	2	2		6

4.9. Geburtenbiographie

Item 582: GESAMTANZAHL KINDER

Frauen (Burgenland)	20-29	30-39	40-49	50-54	Total
0	42	7	5	4	58
1 Kind	26	27	10	2	65
2 Kinder	33	63	38	19	153
3 Kinder	4	12	27	12	55
4 Kinder		3	5	4	12
5 Kinder		1	2	3	6
6 Kinder			1	1	2
Total	105	113	88	45	351

Frauen (Niederösterreich)	20-29	30-39	40-49	50-54	Total
0	93	18	4	8	123
1 Kind	57	52	32	14	155
2 Kinder	38	86	77	30	231
3 Kinder	1	27	25	17	70
4 Kinder		7	9	5	21
5 Kinder			2		2
6 Kinder				1	1
8 Kinder			1		1
Total	189	190	150	75	604

Männer (Burgenland und Niederösterreich)	20-29	30-39	40-49	50-54	Total
0	100	23	11	4	137
1 Kind	13	24	9	11	56
2 Kinder	8	44	40	13	105
3 Kinder		14	9	8	30
4 Kinder		4	1	4	9
5 Kinder				4	4
6 Kinder				0	0
Total	121	109	69	43	341

Item 584: Ist dieses erste Kind ein Mädchen oder ein Bub?

Frauen (Burgenland)	20-29	30-39	40-49	50-54	Total
Bub	32	52	44	23	151
Mädchen	30	54	39	18	141
keine Angabe	1				1
Total	63	106	83	41	293

Frauen (Niederösterreich)	20-29	30-39	40-49	50-54	Total
Bub	46	87	73	31	237
Mädchen	50	85	73	36	244
Total	96	172	146	67	481

Männer (Burgenland und Niederösterreich)	20-29	30-39	40-49	50-54	Total
Bub	12	42	32	18	103
Mädchen	9	43	27	22	101
Total	21	86	58	39	204

Item 585: Ist dieses (erste) Kind Ihr leibliches Kind, oder haben Sie es adoptiert, oder ist es als Stief-, Pflege- oder Ziehkind zu Ihnen gekommen?

Frauen (Burgenland)	20-29	30-39	40-49	50-54	Total
leibliches Kind	62	105	82	41	290
Adoptivkind		1			1
Stiefkind, ständig im gemeinsamen Haushalt lebend			1		1
keine Angabe	1				1
Total	63	106	83	41	293

Frauen (Niederösterreich)	20-29	30-39	40-49	50-54	Total
leibliches Kind	94	172	146	66	478
Stiefkind, ständig im gemeinsamen Haushalt lebend	2			1	3
Total	96	172	146	67	481

Männer (Burgenland und Niederösterreich)	20-29	30-39	40-49	50-54	Total
leibliches Kind	21	85	56	37	198
Adoptivkind				2	2
Stiefkind, ständig im gemeinsamen Haushalt lebend	0	1	2		4
Pflegekind bzw. Ziehkind			0		0
Total	21	86	58	39	204

Item 586: Lebt bzw. lebte dieses Stiefkind (erstes Kind) bei Ihnen ...?

Frauen (Burgenland)	40-49	Total
mehr als die Hälfte der Woche	1	1
Total	1	1

Frauen (Niederösterreich)	20-29	50-54	Total
mehr als die Hälfte der Woche	2	1	3
Total	2	1	3

Männer (Burgenland und Niederösterreich)	20-29	30-39	40-49	Total
mehr als die Hälfte der Woche	0	1	2	4
Total	0	1	2	4

Item 587: War diese Schwangerschaft (erstes Kind) damals geplant oder ungeplant?

Frauen (Burgenland)	20-29	30-39	40-49	50-54	Total
geplant	22	54	41	19	136
eher geplant	4	12	13	4	33
eher ungeplant	12	10	4	7	33
ungeplant	24	28	22	11	85

keine Angabe		1	2		3
Total	62	105	82	41	290

Frauen (Niederösterreich)	20-29	30-39	40-49	50-54	Total
geplant	48	104	67	29	248
eher geplant	12	21	13	6	52
eher ungeplant	7	15	22	9	53
ungeplant	27	32	44	22	125
Total	94	172	146	66	478

Männer (Burgenland und Niederösterreich)	20-29	30-39	40-49	50-54	Total
geplant	14	46	33	12	104
eher geplant	1	4	6		11
eher ungeplant	0	11	10	14	35
ungeplant	4	24	7	12	46
keine Angabe	2				2
Total	21	85	56	37	198

Item 589: Lebt dieses erste Kind zur Zeit noch bei Ihnen?

Frauen (Burgenland)	20-29	30-39	40-49	50-54	Total
Ja	62	105	57	11	235
Nein		1	26	30	57
keine Angabe	1				1
Total	63	106	83	41	293

Frauen (Niederösterreich)	20-29	30-39	40-49	50-54	Total
Ja	94	167	88	13	362
Nein	2	5	58	54	119
Total	96	172	146	67	481

Männer (Burgenland und Niederösterreich)	20-29	30-39	40-49	50-54	Total
Ja	19	77	45	17	158
Nein	2	9	14	22	46
Total	21	86	58	39	204

Item 590: Warum lebt dieses erste Kind nicht mehr bei Ihnen?

Frauen (Burgenland)	30-39	40-49	50-54	Total
Kind ist gestorben		1		1
Kind ist ausgezogen um sein eigenes Leben zu führen		24	30	54
ich bin ausgezogen (das Kind blieb beim anderen Elternteil)	1			1
andere Gründe		1		1
Total	1	26	30	57

Frauen (Niederösterreich)	20-29	30-39	40-49	50-54	Total
Kind ist gestorben	1		1	2	4
Kind kam zu Pflege- oder Zieheltern oder in ein Heim	1				1
Kind ist ausgezogen um sein eigenes Leben zu führen		4	55	48	107
Kind ist zum anderen Elternteil gezogen			1		1
ich bin ausgezogen (das Kind blieb beim anderen Elternteil)				2	2
andere Gründe		1	1	2	4
Total	2	5	58	54	119

Männer (Burgenland und Niederösterreich)	20-29	30-39	40-49	50-54	Total
Kind ist gestorben			0		0
Kind ist ausgezogen um sein eigenes Leben zu führen			7	21	28
Kind ist zum anderen Elternteil gezogen		6	6		13

ich bin ausgezogen (das Kind
blieb beim anderen

Elternteil)		2	0	1	3
andere Gründe	2	0			2
Total	2	9	14	22	46

Item 593: Ist dieses zweite Kind ein Mädchen oder ein Bub?

Frauen (Burgenland)	20-29	30-39	40-49	50-54	Total
Bub	16	43	36	20	115
Mädchen	21	36	37	19	113
Total	37	79	73	39	228

Frauen (Niederösterreich)	20-29	30-39	40-49	50-54	Total
Bub	22	55	57	29	163
Mädchen	17	65	57	24	163
Total	39	120	114	53	326

Männer (Burgenland und Niederösterreich)	20-29	30-39	40-49	50-54	Total
Bub	3	37	26	16	82
Mädchen	5	25	24	12	66
Total	8	62	49	29	148

Item 594: Ist dieses (zweite) Kind Ihr leibliches Kind, oder haben Sie es adoptiert, oder ist es als Stief-, Pflege- oder Ziehkind zu Ihnen gekommen?

Frauen (Burgenland)	20-29	30-39	40-49	50-54	Total
leibliches Kind	37	79	73	39	228
Total	37	79	73	39	228

Frauen (Niederösterreich)	20-29	30-39	40-49	50-54	Total
leibliches Kind	39	119	113	52	323
Adoptivkind			1		1
Stiefkind, zeitweise im gemeinsamen Haushalt lebend				1	1
Pflegekind bzw. Ziehkind		1			1
Total	39	120	114	53	326

Männer (Burgenland und Niederösterreich)	20-29	30-39	40-49	50-54	Total
leibliches Kind	8	62	49	29	148
Adoptivkind			0		0
Pflegekind bzw. Ziehkind			0		0
Total	8	62	49	29	148

Item 595: Lebt bzw. lebte dieses Stiefkind (zweites Kind) bei Ihnen ...?

Frauen (Niederösterreich)	50-54	Total
maximal die Hälfte der Woche	1	1
Total	1	1

Item 596: War diese Schwangerschaft (zweites Kind) damals geplant oder ungeplant?

Frauen (Burgenland)	20-29	30-39	40-49	50-54	Total
geplant	28	48	35	26	137
eher geplant	4	11	11	5	31
eher ungeplant	2	7	6	2	17
ungeplant	3	13	20	6	42
keine Angabe			1		1
Total	37	79	73	39	228

Frauen (Niederösterreich)	20-29	30-39	40-49	50-54	Total
geplant	31	91	68	21	211
eher geplant	4	8	19	8	39
eher ungeplant		12	5	6	23

ungeplant	4	8	21	17	50
Total	39	119	113	52	323

Männer (Burgenland und Niederösterreich)	20-29	30-39	40-49	50-54	Total
geplant	7	50	36	14	107
eher geplant	1	5	3	2	12
eher ungeplant		6	5	6	17
ungeplant		0	4	8	12
Total	8	62	49	29	148

Item 598: Lebt dieses zweite Kind zur Zeit noch bei Ihnen?

Frauen (Burgenland)	20-29	30-39	40-49	50-54	Total
Ja	37	78	62	14	191
Nein		1	11	25	37
Total	37	79	73	39	228

Frauen (Niederösterreich)	20-29	30-39	40-49	50-54	Total
Ja	39	119	94	15	267
Nein		1	19	38	58
keine Angabe			1		1
Total	39	120	114	53	326

Männer (Burgenland und Niederösterreich)	20-29	30-39	40-49	50-54	Total
Ja	8	57	40	15	120
Nein		5	10	14	28
Total	8	62	49	29	148

Item 599: Warum lebt dieses zweite Kind nicht mehr bei Ihnen?

Frauen (Burgenland)	30-39	40-49	50-54	Total
Kind ist gestorben	1		4	5
Kind ist ausgezogen um sein eigenes Leben zu führen		10	21	31
andere Gründe		1		1
Total	1	11	25	37

Frauen (Niederösterreich)	30-39	40-49	50-54	Total
Kind ist gestorben	1	1	2	4
Kind ist ausgezogen um sein eigenes Leben zu führen		18	33	51
Kind ist zum anderen Elternteil gezogen			1	1
andere Gründe			2	2
Total	1	19	38	58

Männer (Burgenland und Niederösterreich)	30-39	40-49	50-54	Total
Kind ist gestorben			1	1
Kind ist ausgezogen um sein eigenes Leben zu führen		6	13	18
Kind ist zum anderen Elternteil gezogen	4	4		8
ich bin ausgezogen (das Kind blieb beim anderen Elternteil)	0			0
andere Gründe	0			0
Total	5	10	14	28

Item 602: Ist dieses dritte Kind ein Mädchen oder ein Bub?

Frauen (Burgenland)	20-29	30-39	40-49	50-54	Total
Bub	2	8	15	12	37
Mädchen	2	8	20	8	38
Total	4	16	35	20	75

Frauen (Niederösterreich)	20-29	30-39	40-49	50-54	Total
Bub	1	21	16	10	48
Mädchen		13	21	13	47
Total	1	34	37	23	95

Männer (Burgenland und Niederösterreich)	30-39	40-49	50-54	Total	
Bub		9	4	4	17
Mädchen		9	6	12	27
Total		18	10	16	44

Item 603: Ist dieses (dritte) Kind Ihr leibliches Kind, oder haben Sie es adoptiert, oder ist es als Stief-, Pflege- oder Ziehkind zu Ihnen gekommen?

Frauen (Burgenland)	20-29	30-39	40-49	50-54	Total
leibliches Kind	4	16	34	20	74
Stiefkind, ständig im gemeinsamen Haushalt lebend			1		1
Total	4	16	35	20	75

Frauen (Niederösterreich)	20-29	30-39	40-49	50-54	Total
leibliches Kind	1	33	37	22	93
Stiefkind, zeitweise im gemeinsamen Haushalt lebend				1	1
Pflegekind bzw. Ziehkind		1			1
Total	1	34	37	23	95

Männer (Burgenland und Niederösterreich)	30-39	40-49	50-54	Total
leibliches Kind	16	10	14	40
Stiefkind, ständig im gemeinsamen Haushalt lebend	2			2
Pflegekind bzw. Ziehkind			2	2
Total	18	10	16	44

Item 604: Lebt bzw. lebte dieses Stiefkind (drittes Kind) bei Ihnen ...?

Frauen (Burgenland)	40-49	Total
mehr als die Hälfte der Woche	1	1
Total	1	1

Frauen (Niederösterreich)	50-54	Total
maximal die Hälfte der Woche	1	1
Total	1	1

Männer (Burgenland und Niederösterreich)	30-39	Total
mehr als die Hälfte der Woche	2	2
Total	2	2

Item 605: War diese Schwangerschaft (drittes Kind) damals geplant oder ungeplant?

Frauen (Burgenland)	20-29	30-39	40-49	50-54	Total
geplant	2	10	6	5	23
eher geplant		1	6	4	11
eher ungeplant		1	2	5	8
ungeplant	2	4	20	6	32
Total	4	16	34	20	74

Frauen (Niederösterreich)	20-29	30-39	40-49	50-54	Total
geplant	1	19	12	2	34
eher geplant		3	7		10
eher ungeplant		6	6	8	20
ungeplant		5	12	12	29
Total	1	33	37	22	93

Männer (Burgenland und Niederösterreich)	30-39	40-49	50-54	Total
geplant	7	4	2	13
eher geplant	0	2		2
eher ungeplant	2		4	6
ungeplant	7	4	8	19
keine Angabe		0		0
Total	16	10	14	40

Item 607: Lebt dieses dritte Kind zur Zeit noch bei Ihnen?

Frauen (Burgenland)	20-29	30-39	40-49	50-54	Total
Ja	4	16	33	14	67
Nein			2	6	8
Total	4	16	35	20	75

Frauen (Niederösterreich)	20-29	30-39	40-49	50-54	Total
Ja	1	34	29	10	74
Nein			7	13	20
keine Angabe			1		1
Total	1	34	37	23	95

Männer (Burgenland und Niederösterreich)	30-39	40-49	50-54	Total
Ja	18	10	11	38
Nein	0		5	5
Total	18	10	16	44

Item 608: Warum lebt dieses dritte Kind nicht mehr bei Ihnen?

Frauen (Burgenland)	40-49	50-54	Total
Kind ist gestorben		1	1
Kind ist ausgezogen um sein eigenes Leben zu führen	2	5	7
Total	2	6	8

Frauen (Niederösterreich)	40-49	50-54	Total
Kind ist gestorben	1		1
Kind ist ausgezogen um sein eigenes Leben zu führen	6	12	18
Kind ist zum anderen Elternteil gezogen		1	1
Total	7	13	20

Männer (Burgenland und Niederösterreich)	30-39	50-54	Total
Kind ist ausgezogen um sein eigenes Leben zu führen		5	5
ich bin ausgezogen (das Kind blieb beim anderen Elternteil)	0		0
Total	0	5	5

Item 673: Wie viele Kinder leben zur Zeit bei Ihnen?

Frauen (Burgenland)	20-29	30-39	40-49	50-54	Total
Keines		1	4	13	18
1	25	26	18	16	85
2	33	63	40	9	145
3	4	12	14	2	32
4		3	4	1	8
5		1	1		2
Total	62	106	81	41	290

Frauen (Niederösterreich)	20-29	30-39	40-49	50-54	Total
Keines	2	1	21	39	63
1	57	54	56	23	190
2	37	83	44	4	168
3	1	25	20	3	49

4		7	3	10
8			1	1
Total	97	170	145	69

Männer (Burgenland und Niederösterreich)	20-29	30-39	40-49	50-54	Total
Keines	4	7	5	10	25
1	11	22	16	12	60
2	8	40	27	13	88
3		15	9	5	29
4		3	1		3
Total	23	86	58	39	206

Item 674: Erwarten Sie zur Zeit ein Kind?

Frauen (Burgenland)	20-29	30-39	40-49	50-54	Total
Ja	4	1			5
Nein	101	112	88	44	345
keine Angabe				1	1
Total	105	113	88	45	351

Frauen (Niederösterreich)	20-29	30-39	40-49	50-54	Total
Ja	13	4			17
Nein	175	184	150	74	583
keine Angabe	1	2		1	4
Total	189	190	150	75	604

Männer (Burgenland und Niederösterreich)	20-29	30-39	40-49	50-54	Total
Ja	4	1			4
Nein	115	108	65	43	331
keine Angabe	2	0	4		6
Total	121	109	69	43	341

4.10. Kinderwunsch**Item 676: Beabsichtigen Sie, in den nächsten zwei Jahren, ein Kind zu bekommen?**

Frauen (Burgenland)	20-29	30-39	40-49	50-54	Total
<i>missing</i>			88	45	133
Ja	16	14			30
Nein	82	94			176
keine Angabe	6	3			9
Total	104	111	88	45	348

Frauen (Niederösterreich)	20-29	30-39	40-49	50-54	Total
<i>missing</i>			150	75	225
Ja	47	17			64
Nein	131	158			289
keine Angabe	6	13			19
Total	184	188	150	75	597

Männer (Burgenland und Niederösterreich)	20-29	30-39	40-49	50-54	Total
Ja	26	17	2		45
Nein	88	90	65	43	286
keine Angabe	7	2	1		9
Total	121	109	67	43	340

Item 677: Möchten Sie grundsätzlich noch ein (weiteres) Kind?

Frauen (Burgenland)	20-29	30-39	40-49	50-54	Total
<i>missing</i>			88	45	133
Ja	46	9			55
Nein	36	87			123
keine Angabe	6	1			7
Total	88	97	88	45	318

Frauen (Niederösterreich)	20-29	30-39	40-49	50-54	Total
<i>missing</i>			150	75	225
Ja	80	20			100
Nein	49	139			188
keine Angabe	8	12			20
Total	137	171	150	75	533

Männer (Burgenland und Niederösterreich)	20-29	30-39	40-49	50-54	Total
Ja	72	31	3		106
Nein	22	53	62	43	181
keine Angabe	0	7	0		8
Total	94	92	65	43	295

Item 678: Können Sie aus medizinischer Sicht eigene (bzw. noch weitere eigene) Kinder haben?

Frauen (Burgenland)	20-29	30-39	40-49	50-54	Total
<i>missing</i>			88	45	133
Ja, mit Sicherheit	84	82			166
Ja, wahrscheinlich	14	12			26
Nein, wahrscheinlich nicht	1	3			4
Nein, mit Sicherheit nicht	2	11			13
keine Angabe	3	3			6
Total	104	111	88	45	348

Frauen (Niederösterreich)	20-29	30-39	40-49	50-54	Total
<i>missing</i>			150	75	225
Ja, mit Sicherheit	147	124			271
Ja, wahrscheinlich	30	32			62
Nein, wahrscheinlich nicht	1	6			7
Nein, mit Sicherheit nicht	1	22			23
keine Angabe	5	4			9
Total	184	188	150	75	597

Männer (Burgenland und Niederösterreich)	20-29	30-39	40-49	50-54	Total
Ja, mit Sicherheit	89	99	48	19	255
Ja, wahrscheinlich	28	7	11	14	60
Nein, wahrscheinlich nicht		0		5	5
Nein, mit Sicherheit nicht		2	6	4	13
keine Angabe	4	0	2	1	7
Total	121	109	67	43	340

Item 679: Wie viele eigene (bzw. noch weitere eigene) Kinder wollen Sie noch haben?

Frauen (Burgenland)	20-29	30-39	40-49	50-54	Total
<i>missing</i>			88	45	133
1	15	14			29
1-2	10	4			14
2	17	4			21
2-3	7	1			8
3	8				8
3-4	3				3
keine Angabe	2				2
Total	62	23	88	45	218

Frauen (Niederösterreich)	20-29	30-39	40-49	50-54	Total
<i>missing</i>			150	75	225
1	37	27			64
1-2	26	4			30
2	35	5			40
2-3	9				9
3	9				9
3-4	1				1
4	3				3
5	2				2
keine Angabe	5	1			6
Total	127	37	150	75	389

Männer (Burgenland und Niederösterreich)	20-29	30-39	40-49	Total
1	4	29	2	35
1-2	16	2		18
2	57	7	2	67
2-3	8	2	0	10
3	8	6		14
5	4			4
6		2		2
keine Angabe	0	0		1
Total	98	48	4	150

Item 680: In welchem Alter möchten Sie spätestens Ihr erstes Kind/nächstes Kind bekommen?

Frauen (Burgenland)	20-29	30-39	40-49	50-54	Total
<i>missing</i>			88	45	133
22	2				2
23	2				2
25	9				9
26	1				1
27	6				6
28	6				6
29	4				4
30	18				18
31		1			1
32	4	1			5
33		1			1
34	1	1			2
35	3	7			10
36		2			2
37		2			2
39	2	1			3
40		3			3
41		1			1
keine Angabe	4	3			7
Total	62	23	88	45	218

Frauen (Niederösterreich)	20-29	30-39	40-49	50-54	Total
<i>missing</i>			150	75	225
22	1				1
23	2				2
24	8				8
25	16	1			17
26	5				5
27	11				11
28	16				16
29	7				7
30	30	1			31
32		1			1
33	3				3
34	1				1
35	14	9			23
36	1	4			5
37		3			3
38		7			7
40	1	5			6
keine Angabe	11	6			17
Total	127	37	150	75	389

Männer (Burgenland und Niederösterreich)	20-29	30-39	40-49	Total
22	6			6
23	0			0
24	2			2
25	13			13
26	0			0
27	8			8
28	11			11
29	4			4
30	21	0		22
31		4		4
32	6			6
33	0	3		4
35	11	10		22
36		2		2

37		4		4
38		4		4
39		2		2
40	4	11		16
41		1		1
45	2		3	4
47			0	0
50			1	1
51			0	0
keine Angabe	9	7	0	16
Total	98	48	4	150

Item 681: In welchem Alter möchten Sie spätestens Ihr letztes Kind bekommen?

Frauen (Burgenland)	20-29	30-39	40-49	50-54	Total
<i>missing</i>			88	45	133
27	1				1
28	2				2
29	3				3
30	15				15
31		1			1
32	1				1
33	1				1
34	2	2			4
35	23	5			28
36	1				1
37		1			1
38	1	5			6
39	2				2
40	4	6			10
42		1			1
keine Angabe	6	2			8
Total	62	23	88	45	218

Frauen (Niederösterreich)	20-29	30-39	40-49	50-54	Total
<i>missing</i>			150	75	225
24	2				2
25	2				2
26	3				3
27	1				1
28	6				6
29	2				2
30	31				31
32	3	1			4
33	4				4
34	2				2
35	44	4			48
36	2	2			4
37	1	5			6
38	3	5			8
39		2			2
40	9	8			17
43		1			1
50	1				1
keine Angabe	11	9			20
Total	127	37	150	75	389

Männer (Burgenland und Niederösterreich)	20-29	30-39	40-49	Total
24	2			2
25	1			1
26	0			0
28	4			4
29	0			0
30	11			11
31	1			1
32	1			1
33	2	0		2
34		2		2
35	5	7		22
36		0		0
37	2	4		6
38	4	4		8
39	2			2
40	31	17		48

41	0	0		1
43		0		0
45	2	2	2	6
46			0	0
47			0	0
50	2	4	1	6
60	2			2
80	0			0
keine Angabe	16	7	1	23
Total	98	48	4	150

Item 682: Ist es für Sie wichtig, zumindest eine Tochter zu haben?

Frauen (Burgenland)	20-29	30-39	40-49	50-54	Total
Ja	24	41	36	17	118
Nein	71	67	43	20	201
keine Angabe	6	3	2	4	15
Total	101	111	81	41	334

Frauen (Niederösterreich)	20-29	30-39	40-49	50-54	Total
Ja	42	39	55	28	164
Nein	131	130	83	24	368
keine Angabe	6	11	8	17	42
Total	179	180	146	69	574

Männer (Burgenland und Niederösterreich)	20-29	30-39	40-49	50-54	Total
Ja	32	35	22	13	102
Nein	74	67	35	25	202
keine Angabe	1		2	0	3
Total	107	102	60	37	307

Item 683: Ist es für Sie wichtig, zumindest einen Sohn zu haben?

Frauen (Burgenland)	20-29	30-39	40-49	50-54	Total
Ja	20	27	26	13	86
Nein	75	83	52	25	235
keine Angabe	6	1	3	3	13
Total	101	111	81	41	334

Frauen (Niederösterreich)	20-29	30-39	40-49	50-54	Total
Ja	29	37	48	25	139
Nein	139	135	88	31	393
keine Angabe	11	8	10	13	42
Total	179	180	146	69	574

Männer (Burgenland und Niederösterreich)	20-29	30-39	40-49	50-54	Total
Ja	35	26	24	9	93
Nein	72	74	34	28	208
keine Angabe	0	2	2	1	5
Total	107	102	60	37	307

Item 684: Wie viele Kinder sind Ihrer Meinung nach ideal für eine Familie in unserem Land?

Frauen (Burgenland)	20-29	30-39	40-49	50-54	Total
Keine				1	1
1	3	1			4
1-2	4	5	4		13
2	56	58	37	20	171
2-3	24	33	30	13	100
3	7	10	10	7	34
3-4	3		2	3	8
6			1		1
10 und mehr		1			1
keine Angabe	8	5	4	1	18
Total	105	113	88	45	351

Frauen (Niederösterreich)	20-29	30-39	40-49	50-54	Total
Keine	3	2		2	7
1	6	6	7		19
1-2	25	23	12	6	66
2	95	99	76	33	303
2-3	36	37	29	15	117
3	17	13	13	14	57
3-4		3	4	2	9
4	1		2	2	5
4-5			2		2
5	1				1
keine Angabe	5	7	5	1	18
Total	189	190	150	75	604

Männer (Burgenland und Niederösterreich)	20-29	30-39	40-49	50-54	Total
Keine	4	2	2	2	10
1	2	1	2	2	7
1-2	8	2	6	2	19
2	70	71	35	17	193
2-3	28	22	15	13	77
3	5	8	7	6	25
3-4		2			2
4	2				2
5			2		2
5-6				2	2
keine Angabe		2		0	2
Total	121	109	69	43	341

4.11. Fragen zur derzeitigen Partnerschaft

Item 685: Sagen Sie mir bitte für jede der folgenden im Haushalt anfallenden Arbeiten ..., von wem diese normalerweise erledigt werden: „Kochen“

Frauen (Burgenland)	20-29	30-39	40-49	50-54	Total
überwiegend von mir	54	89	71	35	249
überwiegend von Partner(in)	2	1	4	0	7
zu gleichen Teilen von mir und Partner(in)	5	11	6	1	23
von anderen Haushaltsmitgliedern	3	2	3	2	10
von anderen Personen	0	0	0	0	0
trifft nicht zu/kommt nicht vor	0	0	0	0	0
keine Angabe	0	0	0	0	0

Frauen (Niederösterreich)	20-29	30-39	40-49	50-54	Total
überwiegend von mir	90	139	112	58	399
überwiegend von Partner(in)	4	4	3	0	11
zu gleichen Teilen von mir und Partner(in)	22	29	9	2	62
von anderen Haushaltsmitgliedern	1	1	0	0	2
von anderen Personen	2	3	2	0	7
trifft nicht zu/kommt nicht vor	2	0	0	0	2
keine Angabe	1	0	0	0	1

Männer (Burgenland und Niederösterreich)	20-29	30-39	40-49	50-54	Total
überwiegend von mir	8	13	8	6	34
überwiegend von Partner(in)	27	48	39	31	145
zu gleichen Teilen von mir und Partner(in)	9	19	12	3	42
von anderen Haushaltsmitgliedern	6	3	3	2	13
von anderen Personen	0	0	2	0	2
trifft nicht zu/kommt nicht vor	0	0	0	0	0
keine Angabe	0	0	0	0	0

Item 686: „Staubsaugen und Wohnung aufräumen“

Frauen (Burgenland)	20-29	30-39	40-49	50-54	Total
überwiegend von mir	48	74	67	23	212
überwiegend von Partner(in)	0	1	3	0	4
zu gleichen Teilen von mir und Partner(in)	14	24	9	9	56
von anderen Haushaltsmitgliedern	2	6	7	1	16
von anderen Personen	0	2	2	4	8
trifft nicht zu/kommt nicht vor	0	0	0	0	0
keine Angabe	0	0	0	0	0

Frauen (Niederösterreich)	20-29	30-39	40-49	50-54	Total
überwiegend von mir	68	121	97	47	333
überwiegend von Partner(in)	7	5	6	2	20
zu gleichen Teilen von mir und Partner(in)	41	41	22	10	114
von anderen Haushaltsmitgliedern	0	2	0	0	2
von anderen Personen	5	7	2	2	16
trifft nicht zu/kommt nicht vor	0	0	1	0	1
keine Angabe	1	0	0	0	1

Männer (Burgenland und Niederösterreich)	20-29	30-39	40-49	50-54	Total
überwiegend von mir	2	3	3	3	11
überwiegend von Partner(in)	24	43	39	26	132
zu gleichen Teilen von mir und Partner(in)	24	32	20	10	86
von anderen Haushaltsmitgliedern	0	0	2	0	3
von anderen Personen	0	0	0	0	0
trifft nicht zu/kommt nicht vor	0	0	0	0	0
keine Angabe	0	0	0	0	0

Item 687: „Einkaufen“

Frauen (Burgenland)	20-29	30-39	40-49	50-54	Total
überwiegend von mir	35	60	56	20	171
überwiegend von Partner(in)	2	2	4	5	13
zu gleichen Teilen von mir und Partner(in)	25	39	21	10	95
von anderen Haushaltsmitgliedern	3	0	2	2	7
von anderen Personen	0	0	1	0	1
trifft nicht zu/kommt nicht vor	0	1	0	0	1
keine Angabe	0	0	0	0	0

Frauen (Niederösterreich)	20-29	30-39	40-49	50-54	Total
überwiegend von mir	60	104	80	35	279
überwiegend von Partner(in)	4	14	4	6	28
zu gleichen Teilen von mir und Partner(in)	59	54	40	18	171
von anderen Haushaltsmitgliedern	1	0	0	0	1
von anderen Personen	0	1	0	1	2
trifft nicht zu/kommt nicht vor	0	0	0	0	0
keine Angabe	1	0	0	0	1

Männer (Burgenland und Niederösterreich)	20-29	30-39	40-49	50-54	Total
überwiegend von mir	3	12	6	1	22
überwiegend von Partner(in)	13	26	21	18	77
zu gleichen Teilen von mir und Partner(in)	34	39	35	20	128
von anderen Haushaltsmitgliedern	0	2	2	0	4
von anderen Personen	0	0	0	0	0

trifft nicht zu/kommt nicht vor	0	0	0	0	0
keine Angabe	0	0	0	0	0

Item 688: „Geschirr spülen“

Frauen (Burgenland)	20-29	30-39	40-49	50-54	Total
überwiegend von mir	39	65	66	23	193
überwiegend von Partner(in)	0	2	3	1	6
zu gleichen Teilen von mir und Partner(in)	16	20	9	8	53
von anderen Haushaltsmitgliedern	4	8	5	1	18
von anderen Personen	0	0	0	0	0
trifft nicht zu/kommt nicht vor	4	12	3	4	23
keine Angabe	0	0	0	0	0

Frauen (Niederösterreich)	20-29	30-39	40-49	50-54	Total
überwiegend von mir	77	112	85	43	317
überwiegend von Partner(in)	6	5	2	4	17
zu gleichen Teilen von mir und Partner(in)	31	33	24	7	95
von anderen Haushaltsmitgliedern	1	9	3	0	13
von anderen Personen	2	1	0	0	3
trifft nicht zu/kommt nicht vor	5	15	10	6	36
keine Angabe	1	0	1	0	2

Männer (Burgenland und Niederösterreich)	20-29	30-39	40-49	50-54	Total
überwiegend von mir	2	4	6	3	15
überwiegend von Partner(in)	23	37	25	23	108
zu gleichen Teilen von mir und Partner(in)	19	23	24	13	79
von anderen Haushaltsmitgliedern	0	4	1	2	7
von anderen Personen	0	0	0	0	0
trifft nicht zu/kommt nicht vor	6	11	8	0	25
keine Angabe	0	0	0	0	0

Item 689: „Versicherungsangelegenheiten und andere finanzielle Angelegenheiten regeln“

Frauen (Burgenland)	20-29	30-39	40-49	50-54	Total
überwiegend von mir	8	26	27	13	74
überwiegend von Partner(in)	33	41	38	15	127
zu gleichen Teilen von mir und Partner(in)	22	36	17	8	83
von anderen Haushaltsmitgliedern	1	0	0	1	2
von anderen Personen	0	0	0	0	0
trifft nicht zu/kommt nicht vor	0	0	0	0	0
keine Angabe	0	0	0	0	0

Frauen (Niederösterreich)	20-29	30-39	40-49	50-54	Total
überwiegend von mir	29	41	36	22	128
überwiegend von Partner(in)	36	66	45	34	181
zu gleichen Teilen von mir und Partner(in)	54	66	42	4	166
von anderen Haushaltsmitgliedern	1	0	1	0	2
von anderen Personen	0	0	0	0	0
trifft nicht zu/kommt nicht vor	0	0	0	0	0
keine Angabe	2	0	0	0	2

Männer (Burgenland und Niederösterreich)	20-29	30-39	40-49	50-54	Total
überwiegend von mir	18	34	32	18	103
überwiegend von Partner(in)	9	7	10	11	37

zu gleichen Teilen von mir und Partner(in)	20	37	22	10	88
von anderen Haushaltsmitgliedern	2	0	0	0	2
von anderen Personen	0	0	0	0	0
trifft nicht zu/kommt nicht vor	0	0	0	0	0
keine Angabe	0	0	0	0	0

Item 690: „Behördenwege (Post, Bank, etc.) erledigen“

Frauen (Burgenland)	20-29	30-39	40-49	50-54	Total
überwiegend von mir	29	55	36	16	136
überwiegend von Partner(in)	11	20	24	15	70
zu gleichen Teilen von mir und Partner(in)	23	27	22	5	77
von anderen Haushaltsmitgliedern	1	0	0	1	2
von anderen Personen	0	0	0	0	0
trifft nicht zu/kommt nicht vor	0	0	0	0	0
keine Angabe	0	0	0	0	0

Frauen (Niederösterreich)	20-29	30-39	40-49	50-54	Total
überwiegend von mir	44	69	54	26	193
überwiegend von Partner(in)	20	31	30	24	105
zu gleichen Teilen von mir und Partner(in)	57	73	40	10	180
von anderen Haushaltsmitgliedern	0	1	0	0	1
von anderen Personen	0	0	0	0	0
trifft nicht zu/kommt nicht vor	0	0	0	0	0
keine Angabe	1	0	0	0	1

Männer (Burgenland und Niederösterreich)	20-29	30-39	40-49	50-54	Total
überwiegend von mir	19	24	22	14	79
überwiegend von Partner(in)	9	13	14	12	47
zu gleichen Teilen von mir und Partner(in)	19	40	28	14	102
von anderen Haushaltsmitgliedern	2	0	0	0	2
von anderen Personen	0	0	0	0	0
trifft nicht zu/kommt nicht vor	0	0	0	0	0
keine Angabe	0	0	0	0	0

Item 691: „kleinere Reparaturen durchführen“

Frauen (Burgenland)	20-29	30-39	40-49	50-54	Total
überwiegend von mir	4	13	14	8	39
überwiegend von Partner(in)	52	75	57	26	210
zu gleichen Teilen von mir und Partner(in)	5	12	6	1	24
von anderen Haushaltsmitgliedern	1	1	6	1	9
von anderen Personen	0	1	0	1	2
trifft nicht zu/kommt nicht vor	0	0	0	0	0
keine Angabe	1	0	0	0	1

Frauen (Niederösterreich)	20-29	30-39	40-49	50-54	Total
überwiegend von mir	11	21	19	5	56
überwiegend von Partner(in)	84	124	89	52	349
zu gleichen Teilen von mir und Partner(in)	27	29	13	2	71
von anderen Haushaltsmitgliedern	2	1	3	1	7
von anderen Personen	1	1	1	0	3
trifft nicht zu/kommt nicht vor	1	0	0	0	1
keine Angabe	1	0	0	0	1

Männer (Burgenland und Niederösterreich)	20-29	30-39	40-49	50-54	Total
überwiegend von mir	34	64	54	32	184
überwiegend von Partner(in)	6	5	3	5	20
zu gleichen Teilen von mir und Partner(in)	8	8	6	2	24
von anderen Haushaltsmitgliedern	0	2	0	2	4
von anderen Personen	0	0	0	0	0
trifft nicht zu/kommt nicht vor	2	0	0	0	2
keine Angabe	2	0	0	0	2

Item 692: „sich um ältere od. pflegebedürftige Familienangehörige kümmern“

Frauen (Burgenland)	20-29	30-39	40-49	50-54	Total
überwiegend von mir	9	27	36	12	84
überwiegend von Partner(in)	0	1	1	1	3
zu gleichen Teilen von mir und Partner(in)	5	14	8	3	30
von anderen Haushaltsmitgliedern	2	0	1	1	4
von anderen Personen	0	0	1	0	1
trifft nicht zu/kommt nicht vor	46	59	35	20	160
keine Angabe	1	1	1	0	3

Frauen (Niederösterreich)	20-29	30-39	40-49	50-54	Total
überwiegend von mir	8	27	31	12	78
überwiegend von Partner(in)	1	3	4	0	8
zu gleichen Teilen von mir und Partner(in)	9	23	19	4	55
von anderen Haushaltsmitgliedern	0	0	0	0	0
von anderen Personen	0	0	0	0	0
trifft nicht zu/kommt nicht vor	103	118	69	44	334
keine Angabe	1	2	1	0	4

Männer (Burgenland und Niederösterreich)	20-29	30-39	40-49	50-54	Total
überwiegend von mir	0	0	3	0	3
überwiegend von Partner(in)	1	7	7	8	23
zu gleichen Teilen von mir und Partner(in)	8	13	15	2	38
von anderen Haushaltsmitgliedern	0	0	0	4	4
von anderen Personen	0	0	0	0	0
trifft nicht zu/kommt nicht vor	38	57	37	28	161
keine Angabe	2	0	2	0	4

Item 693: „Wäsche waschen und bügeln“

Frauen (Burgenland)	20-29	30-39	40-49	50-54	Total
überwiegend von mir	55	97	76	36	264
überwiegend von Partner(in)	1	1	2	0	4
zu gleichen Teilen von mir und Partner(in)	5	3	2	0	10
von anderen Haushaltsmitgliedern	5	3	3	1	12
von anderen Personen	0	1	0	0	1
trifft nicht zu/kommt nicht vor	0	0	1	0	1
keine Angabe	0	0	0	0	0

Frauen (Niederösterreich)	20-29	30-39	40-49	50-54	Total
überwiegend von mir	104	156	117	57	434
überwiegend von Partner(in)	1	2	3	0	6
zu gleichen Teilen von mir und Partner(in)	13	12	6	2	33
von anderen Haushaltsmitgliedern	1	1	0	0	2
von anderen Personen	3	3	0	1	7

trifft nicht zu/kommt nicht vor	0	0	0	0	0
keine Angabe	1	0	0	0	1

Männer (Burgenland und Niederösterreich)	20-29	30-39	40-49	50-54	Total
überwiegend von mir	4	1	4	0	9
überwiegend von Partner(in)	37	68	51	37	193
zu gleichen Teilen von mir und Partner(in)	6	7	7	2	21
von anderen Haushaltsmitgliedern	2	0	2	0	4
von anderen Personen	0	2	0	0	2
trifft nicht zu/kommt nicht vor	0	0	0	0	0
keine Angabe	0	0	0	0	0

**Item 694: Wie gerecht finden Sie die Aufteilung der im Haushalt anfallenden Arbeiten?
Finden Sie diese Aufteilung ...?**

Frauen (Burgenland)	20-29	30-39	40-49	50-54	Total
sehr gerecht	13	16	14	13	56
eher gerecht	16	32	19	12	79
halbwegs gerecht	30	43	30	11	114
eher ungerecht	4	9	16		29
sehr ungerecht		3	1	1	5
keine Angabe			2		2
Total	63	103	82	37	285

Frauen (Niederösterreich)	20-29	30-39	40-49	50-54	Total
sehr gerecht	39	36	34	16	125
eher gerecht	38	68	35	16	157
halbwegs gerecht	28	54	40	24	146
eher ungerecht	13	11	10	2	36
sehr ungerecht	2	4	5	2	13
keine Angabe	2				2
Total	122	173	124	60	479

Männer (Burgenland und Niederösterreich)	20-29	30-39	40-49	50-54	Total
sehr gerecht	14	30	19	14	77
eher gerecht	12	26	20	13	71
halbwegs gerecht	22	19	21	10	72
eher ungerecht	2	2	2	2	8
sehr ungerecht			2		2
Total	50	78	64	39	230

Item 695: Wenn Sie daran denken, wieviel Sie selbst zu den im Haushalt anfallenden Arbeiten beitragen, wieviel machen Sie Ihrer Einschätzung nach im Vergleich zu anderen Frauen (Männern)? Machen Sie da ...?

Frauen (Burgenland)	20-29	30-39	40-49	50-54	Total
viel mehr	2	4	9	1	16
eher mehr	8	20	15	8	51
etwa gleich viel	42	74	52	23	191
eher weniger	4	5	3	5	17
viel weniger	1				1
keine Angabe	6		3		9
Total	63	103	82	37	285

Frauen (Niederösterreich)	20-29	30-39	40-49	50-54	Total
viel mehr	2	3	5		10
eher mehr	9	30	30	13	82
etwa gleich viel	92	118	81	45	336
eher weniger	16	18	5		39
viel weniger		3			3
keine Angabe	3	1	3	2	9
Total	122	173	124	60	479

Männer (Burgenland und Niederösterreich)	20-29	30-39	40-49	50-54	Total
viel mehr	4	6	8	5	23

eher mehr	18	24	19	13	76
etwa gleich viel	21	37	27	14	100
eher weniger	6	6	6	6	24
viel weniger		0	2		2
keine Angabe		5	0	1	6
Total	50	78	64	39	230

Item 696: Wenn Sie daran denken, wieviel Ihr Partner/Partnerin zu den im Haushalt anfallenden Arbeiten beiträgt, wieviel macht er/sie Ihrer Einschätzung nach im Vergleich zu anderen Männern/Frauen? Macht er da ...?

Frauen (Burgenland)	20-29	30-39	40-49	50-54	Total
viel mehr	4	6	3		13
eher mehr	21	24	19	11	75
etwa gleich viel	21	52	34	15	122
eher weniger	13	17	18	11	59
viel weniger	1	3	4		8
keine Angabe	3	1	4		8
Total	63	103	82	37	285

Frauen (Niederösterreich)	20-29	30-39	40-49	50-54	Total
viel mehr	9	8	9	3	29
eher mehr	47	59	31	13	150
etwa gleich viel	45	80	54	31	210
eher weniger	13	20	20	10	63
viel weniger	5	5	9	3	22
keine Angabe	3	1	1		5
Total	122	173	124	60	479

Männer (Burgenland und Niederösterreich)	20-29	30-39	40-49	50-54	Total
viel mehr	2	4	7	8	21
eher mehr	13	21	11	2	46
etwa gleich viel	33	45	37	23	137
eher weniger	2	4	10	6	22
keine Angabe		4			4
Total	50	78	64	39	230

Item 697: Wie häufig stellt die Aufteilung der im Haushalt anfallenden Arbeiten einen Konfliktpunkt in Ihrer Beziehung dar? Ist das ...?

Frauen (Burgenland)	20-29	30-39	40-49	50-54	Total
Sehr häufig	2		3		5
Eher häufig	4	8	6		18
Eher selten	16	32	22	12	82
Sehr selten	41	63	49	25	178
keine Angabe			2		2
Total	63	103	82	37	285

Frauen (Niederösterreich)	20-29	30-39	40-49	50-54	Total
Sehr häufig	1	2	3		6
Eher häufig	11	9	7	4	31
Eher selten	37	52	30	13	132
Sehr selten	71	110	84	43	308
keine Angabe	2				2
Total	122	173	124	60	479

Männer (Burgenland und Niederösterreich)	20-29	30-39	40-49	50-54	Total
Eher häufig	2	4	0	2	9
Eher selten	26	18	17	17	79
Sehr selten	21	55	46	20	142
Total	50	78	64	39	230

Item 698: Und wie ist das mit den Arbeiten, die bei der Betreuung der Kinder anfallen? Bitte sagen Sie mir für jede der folgenden Tätigkeiten ..., von wem sie normalerweise erledigt werden. „sich um das Essen der Kinder kümmern, Kleinkind füttern“

Frauen (Burgenland)	20-29	30-39	40-49	50-54	Total
überwiegend von mir	38	79	53	18	188
überwiegend von Partner(in)	0	1	0	0	1
zu gleichen Teilen von mir und Partner(in)	11	13	3	0	27
von anderen Haushaltsmitgliedern	0	2	2	0	4
von anderen Personen	0	1	0	0	1
trifft nicht zu/kommt nicht vor	1	1	12	6	20
keine Angabe	0	2	6	1	9

Frauen (Niederösterreich)	20-29	30-39	40-49	50-54	Total
überwiegend von mir	66	132	84	19	301
überwiegend von Partner(in)	2	2	1	0	5
zu gleichen Teilen von mir und Partner(in)	16	26	6	4	52
von anderen Haushaltsmitgliedern	0	0	1	0	1
von anderen Personen	0	1	2	0	3
trifft nicht zu/kommt nicht vor	0	1	10	1	12
keine Angabe	1	0	2	0	3

Männer (Burgenland und Niederösterreich)	20-29	30-39	40-49	50-54	Total
überwiegend von mir	0	3	4	0	7
überwiegend von Partner(in)	12	46	35	16	110
zu gleichen Teilen von mir und Partner(in)	6	20	11	8	46
von anderen Haushaltsmitgliedern	0	0	0	0	0
von anderen Personen	0	4	4	0	7
trifft nicht zu/kommt nicht vor	0	2	1	5	9
keine Angabe	0	0	0	0	0

Item 699: „Kinder anziehen“

Frauen (Burgenland)	20-29	30-39	40-49	50-54	Total
überwiegend von mir	34	43	29	8	114
überwiegend von Partner(in)	0	1	0	0	1
zu gleichen Teilen von mir und Partner(in)	13	12	2	0	27
von anderen Haushaltsmitgliedern	1	0	0	0	1
von anderen Personen	0	0	0	0	0
trifft nicht zu/kommt nicht vor	4	41	37	16	98
keine Angabe	0	1	6	1	8

Frauen (Niederösterreich)	20-29	30-39	40-49	50-54	Total
überwiegend von mir	51	87	53	6	197
überwiegend von Partner(in)	0	1	0	0	1
zu gleichen Teilen von mir und Partner(in)	25	26	9	4	64
von anderen Haushaltsmitgliedern	0	0	0	0	0
von anderen Personen	0	0	0	0	0
trifft nicht zu/kommt nicht vor	6	47	41	14	108
keine Angabe	1	0	2	0	3

Männer (Burgenland und Niederösterreich)	20-29	30-39	40-49	50-54	Total
überwiegend von mir	0	2	2	0	4
überwiegend von Partner(in)	10	28	21	9	68
zu gleichen Teilen von mir und Partner(in)	8	23	6	4	41
von anderen Haushaltsmitgliedern	0	0	0	0	0

von anderen Personen trifft nicht zu/kommt nicht vor	0	0	0	0	0
keine Angabe	0	21	25	16	62
	0	0	0	0	0

Item 700: „Kinder pflegen, wenn sie krank sind“

Frauen (Burgenland)	20-29	30-39	40-49	50-54	Total
überwiegend von mir	35	74	48	18	175
überwiegend von Partner(in)	2	2	2	0	6
zu gleichen Teilen von mir und Partner(in)	12	20	7	0	39
von anderen Haushaltsmitgliedern	0	1	2	0	3
von anderen Personen trifft nicht zu/kommt nicht vor	0	0	0	0	0
keine Angabe	1	1	10	6	18
	0	1	6	1	8

Frauen (Niederösterreich)	20-29	30-39	40-49	50-54	Total
überwiegend von mir	56	127	72	17	272
überwiegend von Partner(in)	5	4	1	0	10
zu gleichen Teilen von mir und Partner(in)	21	29	20	4	74
von anderen Haushaltsmitgliedern	0	0	0	1	1
von anderen Personen trifft nicht zu/kommt nicht vor	1	0	3	0	4
keine Angabe	0	0	7	3	10
	0	1	2	0	3

Männer (Burgenland und Niederösterreich)	20-29	30-39	40-49	50-54	Total
überwiegend von mir	0	0	2	0	3
überwiegend von Partner(in)	11	43	33	19	104
zu gleichen Teilen von mir und Partner(in)	8	31	17	7	64
von anderen Haushaltsmitgliedern	0	0	0	0	0
von anderen Personen trifft nicht zu/kommt nicht vor	0	0	0	0	0
keine Angabe	0	0	1	4	6
	0	0	0	0	0

Item 701: „Mit den Kindern spielen bzw. etwas mit ihnen unternehmen“

Frauen (Burgenland)	20-29	30-39	40-49	50-54	Total
überwiegend von mir	12	25	17	2	56
überwiegend von Partner(in)	1	1	3	0	5
zu gleichen Teilen von mir und Partner(in)	37	66	35	10	148
von anderen Haushaltsmitgliedern	2	0	0	0	2
von anderen Personen trifft nicht zu/kommt nicht vor	0	0	0	0	0
keine Angabe	0	5	13	12	30
	0	1	6	1	8

Frauen (Niederösterreich)	20-29	30-39	40-49	50-54	Total
überwiegend von mir	17	28	22	8	75
überwiegend von Partner(in)	1	4	4	2	11
zu gleichen Teilen von mir und Partner(in)	63	129	53	11	256
von anderen Haushaltsmitgliedern	0	0	0	1	1
von anderen Personen trifft nicht zu/kommt nicht vor	0	0	1	0	1
keine Angabe	1	0	24	3	28
	1	0	2	0	3

Männer (Burgenland und Niederösterreich)	20-29	30-39	40-49	50-54	Total
überwiegend von mir	0	1	6	0	7
überwiegend von Partner(in)	1	14	11	4	30

zu gleichen Teilen von mir und Partner(in)	18	57	33	20	128
von anderen Haushaltsmitgliedern	0	2	0	0	2
von anderen Personen	0	2	0	0	2
trifft nicht zu/kommt nicht vor	0	1	4	6	10
keine Angabe	0	0	0	0	0

Item 702: „Kindern bei den Hausaufgaben helfen“

Frauen (Burgenland)	20-29	30-39	40-49	50-54	Total
überwiegend von mir	17	48	37	6	108
überwiegend von Partner(in)	0	0	1	0	1
zu gleichen Teilen von mir und Partner(in)	7	25	6	2	40
von anderen Haushaltsmitgliedern	0	0	1	0	1
von anderen Personen	1	1	0	0	2
trifft nicht zu/kommt nicht vor	26	22	23	16	87
keine Angabe	0	1	6	1	8

Frauen (Niederösterreich)	20-29	30-39	40-49	50-54	Total
überwiegend von mir	16	77	45	13	151
überwiegend von Partner(in)	0	6	4	0	10
zu gleichen Teilen von mir und Partner(in)	8	35	23	6	72
von anderen Haushaltsmitgliedern	0	0	0	0	0
von anderen Personen	0	1	0	0	1
trifft nicht zu/kommt nicht vor	58	43	31	5	137
keine Angabe	1	0	2	0	3

Männer (Burgenland und Niederösterreich)	20-29	30-39	40-49	50-54	Total
überwiegend von mir	0	1	2	2	5
überwiegend von Partner(in)	1	25	18	9	53
zu gleichen Teilen von mir und Partner(in)	2	20	17	7	47
von anderen Haushaltsmitgliedern	0	0	0	0	0
von anderen Personen	0	0	0	0	0
trifft nicht zu/kommt nicht vor	15	29	16	11	72
keine Angabe	0	0	0	0	0

Item 703: Wie gerecht finden Sie die Aufteilung der bei der Betreuung der Kinder anfallenden Arbeiten? Finden Sie diese Aufteilung ...?

Frauen (Burgenland)	20-29	30-39	40-49	50-54	Total
sehr gerecht	13	15	16	11	55
eher gerecht	12	41	15	2	70
halbwegs gerecht	21	32	19	6	78
eher ungerecht	2	7	13	2	24
sehr ungerecht	2	1	1		4
keine Angabe		2	10	4	16
Total	50	98	74	25	247

Frauen (Niederösterreich)	20-29	30-39	40-49	50-54	Total
sehr gerecht	27	38	27	4	96
eher gerecht	24	58	27	10	119
halbwegs gerecht	25	57	36	7	125
eher ungerecht	3	7	11	2	23
sehr ungerecht	3	1	4		8
keine Angabe	1			1	2
Total	83	161	105	24	373

Männer (Burgenland und Niederösterreich)	20-29	30-39	40-49	50-54	Total
sehr gerecht	7	25	9	11	51
eher gerecht	7	22	22	6	58

halbwegs gerecht	5	23	18	13	58
eher ungerecht		0	4		4
keine Angabe		4	0		4
Total	19	74	53	29	176

Item 704: Wenn Sie daran denken, wieviel Sie selbst zu den bei der Betreuung der Kinder anfallenden Arbeiten beitragen, wieviel machen Sie Ihrer Einschätzung nach im Vergleich zu anderen Frauen/Männern? Machen Sie da ...?

Frauen (Burgenland)	20-29	30-39	40-49	50-54	Total
viel mehr		3	6	5	14
eher mehr	8	15	18	4	45
etwa gleich viel	39	76	38	10	163
eher weniger		2			2
keine Angabe	3	2	12	6	23
Total	50	98	74	25	247

Frauen (Niederösterreich)	20-29	30-39	40-49	50-54	Total
viel mehr	2	1	6	4	13
eher mehr	11	25	17	2	55
etwa gleich viel	67	130	74	17	288
eher weniger	2	4	3		9
keine Angabe	1	1	5	1	8
Total	83	161	105	24	373

Männer (Burgenland und Niederösterreich)	20-29	30-39	40-49	50-54	Total
viel mehr	2	1	0	0	4
eher mehr	2	14	11	4	30
etwa gleich viel	15	55	36	19	125
eher weniger	0	3	6	4	13
viel weniger				2	2
keine Angabe		2	1		3
Total	19	74	53	29	176

Item 705: Wenn Sie daran denken, wieviel Ihr Partner/Partnerin zu den bei der Betreuung der Kinder anfallenden Arbeiten beiträgt, wieviel macht er/sie Ihrer Einschätzung nach im Vergleich zu anderen Männern/Frauen? Macht er/sie da ...?

Frauen (Burgenland)	20-29	30-39	40-49	50-54	Total
viel mehr	1	4	3	4	12
eher mehr	10	14	10	6	40
etwa gleich viel	28	64	31	7	130
eher weniger	7	11	17	2	37
viel weniger			1		1
keine Angabe	4	5	12	6	27
Total	50	98	74	25	247

Frauen (Niederösterreich)	20-29	30-39	40-49	50-54	Total
viel mehr	6	4	5		15
eher mehr	23	40	17	2	82
etwa gleich viel	44	97	56	14	211
eher weniger	6	17	21	7	51
viel weniger	3	3	2		8
keine Angabe	1		4	1	6
Total	83	161	105	24	373

Männer (Burgenland und Niederösterreich)	20-29	30-39	40-49	50-54	Total
viel mehr		3	3	2	8
eher mehr	3	13	15	6	38
etwa gleich viel	16	50	33	19	118
eher weniger		4	2		6
viel weniger				2	2
keine Angabe		4	1		5
Total	19	74	53	29	176

Item 706: Wie häufig stellt die Aufteilung der bei der Betreuung der Kinder anfallenden Arbeiten einen Konfliktpunkt in Ihrer Beziehung dar? Ist das ...?

Frauen (Burgenland)	20-29	30-39	40-49	50-54	Total
Sehr häufig	1	1	1		3
Eher häufig	4	3	4	1	12
Eher selten	9	28	16	1	54
Sehr selten	36	64	40	18	158
keine Angabe		2	13	5	20
Total	50	98	74	25	247

Frauen (Niederösterreich)	20-29	30-39	40-49	50-54	Total
Sehr häufig	3				3
Eher häufig	4	6	7	1	18
Eher selten	18	38	30	10	96
Sehr selten	57	115	67	12	251
keine Angabe	1	2	1	1	5
Total	83	161	105	24	373

Männer (Burgenland und Niederösterreich)	20-29	30-39	40-49	50-54	Total
Sehr häufig		2	0		2
Eher häufig		4	0	2	6
Eher selten	6	15	17	4	42
Sehr selten	13	52	33	24	122
keine Angabe		2	2		4
Total	19	74	53	29	176

Item 707: Die nächsten Fragen beziehen sich auf Ihren Partner/Partnerin. Ist Ihr Partner/Partnerin zur Zeit berufstätig?

Frauen (Burgenland)	20-29	30-39	40-49	50-54	Total
Ja	57	99	75	20	251
Nein	6	4	7	16	33
keine Angabe				1	1
Total	63	103	82	37	285

Frauen (Niederösterreich)	20-29	30-39	40-49	50-54	Total
Ja	113	166	118	47	444
Nein	7	5	6	13	31
keine Angabe	2	2			4
Total	122	173	124	60	479

Männer (Burgenland und Niederösterreich)	20-29	30-39	40-49	50-54	Total
Ja	30	43	36	18	127
Nein	20	34	28	21	103
Total	50	78	64	39	230

Item 708: War er/sie jemals berufstätig?

Frauen (Burgenland)	20-29	30-39	40-49	50-54	Total
Ja	6	4	7	16	33
Total	6	4	7	16	33

Frauen (Niederösterreich)	20-29	30-39	40-49	50-54	Total
Ja	3	5	6	13	27
Nein	4				4
Total	7	5	6	13	31

Männer (Burgenland und Niederösterreich)	20-29	30-39	40-49	50-54	Total
Ja	14	28	22	15	79
Nein	6	4	6	6	22
keine Angabe		2			2
Total	20	34	28	21	103

Item 710: Welche berufliche Tätigkeit übt Ihr Partner/Partnerin derzeit aus?

Frauen (Burgenland)	20-29	30-39	40-49	50-54	Total
Zeit- und Berufssoldaten aller Dienstgrade	2		1	1	4
Leitende Bedienstete in Ministerien, Verwaltungsbehörden etc. Direktoren, Geschäftsführer, Prokuristen mittlerer Unternehmen		1	2		3
Geschäftsführer, Prokuristen kleiner Unternehmen				2	2
Andere leitende Angestellte (Managementfunktionen)	3	5	1	2	11
Mediziner und Biowissenschaftler	2	3	2		7
Psychologen, Sozialarbeiter	1	2	1		4
Lehrer an Mittelschulen (mit Hochschulstudium)				1	1
Andere Lehrer (Ausbildung an der Pädagogischen Akademie)	1	3	3		7
Andere hochqualifizierte Berufe (z. B. Wissenschaftler)	2	2	3		7
Technische Fachkräfte (z. B. Technische Zeichner, Lotsen)	1	1			2
Gesundheitsfachkräfte, Fachkräfte im sozialen Bereich	4	2	2		8
Sonstige Fachkräfte mittlerer Qualifikationsebene	1		1		2
Bürokräfte ohne Kundenkontakt	3	3	2		5
Bürokräfte mit Kundenkontakt	1	2	2	1	6
Dienstleistungsberufe und Sicherheitsbedienstete	3	4	4		11
Fachverkäufer	3	6	5	5	19
Fachkräfte, Landwirte	1	2	3		6
Mineralgewinnungs- und Bauberufe	1	4	7		12
Metallarbeiter, Mechaniker und verwandte Berufe	2	5	4		11
Präzisionsarbeiter, Kunsthandwerker und verwandte Berufe	10	17	6	1	34
Sonstige Handwerks- und verwandte Berufe	1		1		2
Bediener stationärer und verwandter Großanlagen	4	8	8	3	23
Maschinenbediener und Montierer	1	2	2		5
Fahrzeugführer und Bediener mobiler Anlagen	3	4	1		8
Hilfskräfte im Verkauf und Dienstleistungsbereich	2	5	7		14
Hilfskräfte in der Land- und Forstwirtschaft sowie Fischerei		2		1	3
Hilfskräfte im Bergbau, Baugewerbe, verarbeitenden Gewerbe		1			1
keine Angabe	2	5	4		11
	6	10	3	3	22
Total	57	99	75	20	251

Frauen (Niederösterreich)	20-29	30-39	40-49	50-54	Total
Zeit- und Berufssoldaten aller Dienstgrade	1	1	2		4
Leitende Bedienstete in Ministerien, Verwaltungsbehörden etc. Direktoren, Geschäftsführer, Prokuristen mittlerer Unternehmen		1	3	3	7
Geschäftsführer, Prokuristen kleiner Unternehmen	2	2			4
	4	12	3	4	23

Andere leitende Angestellte (Managementfunktionen)	3	8	7	2	20
Physiker, Mathematiker, Ingenieurwissenschaftler, Informatik	1	1			2
Mediziner und Biowissenschaftler		2	3		5
Hochschullehrer		1			1
Lehrer an Mittelschulen (mit Hochschulstudium)	1	4	3		8
Andere Lehrer (Ausbildung an der Pädagogischen Akademie)	1	2	7		10
Andere hochqualifizierte Berufe (z. B. Wissenschaftler)		1	1		2
Freischaffende Künstler und Schriftsteller		2			2
Technische Fachkräfte (z. B. Technische Zeichner, Lotsen)	16	15	3	3	37
Gesundheitsfachkräfte, Fachkräfte im sozialen Bereich	2	4	2		8
Sonstige Fachkräfte mittlerer Qualifikationsebene	5	10	4		19
Bürokräfte ohne Kundenkontakt	7	8	6		21
Bürokräfte mit Kundenkontakt	3	13	5	4	25
Dienstleistungsberufe und Sicherheitsbedienstete	8	13	11	3	35
Fachverkäufer	5	6	5	4	20
Fachkräfte, Landwirte	1	1	4	2	8
Mineralgewinnungs- und Bauberufe	5	4	1	2	12
Metallarbeiter, Mechaniker und verwandte Berufe	18	19	19	6	62
Präzisionsarbeiter, Kunsthandwerker und verwandte Berufe	2	1	1	2	6
Sonstige Handwerks- und verwandte Berufe	9	6	10	8	33
Bediener stationärer und verwandter Großanlagen	1				1
Maschinenbediener und Montierer	3	8	2		13
Fahrzeugführer und Bediener mobiler Anlagen	3	10	8		21
Hilfskräfte im Verkauf und Dienstleistungsbereich	3	1	2		6
Hilfskräfte im Bergbau, Baugewerbe, verarbeitenden Gewerbe	5	5	2		12
keine Angabe	4	5	4	4	17
Total	113	166	118	47	444

Männer (Burgenland und Niederösterreich)	20-29	30-39	40-49	50-54	Total
Andere leitende Angestellte (Managementfunktionen)	2		2		4
Lehrer an Mittelschulen (mit Hochschulstudium)			0	4	4
Andere Lehrer (Ausbildung an der Pädagogischen Akademie)	4	4	3	2	12
Andere hochqualifizierte Berufe (z. B. Wissenschaftler)			2		2
Gesundheitsfachkräfte, Fachkräfte im sozialen Bereich		7		3	9
Sonstige Fachkräfte mittlerer Qualifikationsebene			0		0
Bürokräfte ohne Kundenkontakt	4	7	4	4	19
Bürokräfte mit Kundenkontakt	8	4	6	1	19
Dienstleistungsberufe und Sicherheitsbedienstete	2	4	8	2	17
Fachverkäufer	4	2	4		10
Metallarbeiter, Mechaniker und verwandte Berufe	0	1	2		3

Sonstige Handwerks- und verwandte Berufe		0			0
Maschinenbediener und Montierer		0			0
Hilfskräfte im Verkauf und Dienstleistungsbereich	0	10	3	4	17
Hilfskräfte in der Land- und Forstwirtschaft sowie Fischerei		1		0	1
Hilfskräfte im Bergbau, Baugewerbe, verarbeitenden Gewerbe	2	0			3
keine Angabe	2	3	3		7
Total	30	43	36	18	127

Item 711: Was ist der Berufsstatus Ihres Partners/Partnerin bei dieser Tätigkeit?

Frauen (Burgenland)	20-29	30-39	40-49	50-54	Total
Selbständige(r)					
Unternehmer(in), freie Berufe	8	8	6	4	26
Landwirt(in)		1	2		3
Arbeiter(in)	25	45	25		95
Angestellte(r)	13	27	28	8	76
Beamte(r)	11	16	14	8	49
keine Angabe		2			2
Total	57	99	75	20	251
Frauen (Niederösterreich)	20-29	30-39	40-49	50-54	Total
Selbständige(r)					
Unternehmer(in), freie Berufe	8	19	8	14	49
Landwirt(in)			3		3
Arbeiter(in)	31	34	25	11	101
Angestellte(r)	60	93	60	19	232
Beamte(r)	13	20	22	3	58
freie(r) Mitarbeiter(in) (Werkvertrag)	1				1
Total	113	166	118	47	444
Männer (Burgenland und Niederösterreich)	20-29	30-39	40-49	50-54	Total
Selbständige(r)					
Unternehmer(in), freie Berufe	0	0	2	1	4
Arbeiter(in)	4	7	4	2	16
Angestellte(r)	21	25	20	12	78
Beamte(r)	4	7	10	4	25
freie(r) Mitarbeiter(in) (Werkvertrag)				0	0
Auszubildende(r)		2			2
sonstiges		2			2
Total	30	43	36	18	127

Item 712: Wie viele Stunden pro Woche arbeitet Ihr Partner/Partnerin durchschnittlich bei dieser Tätigkeit?

Frauen (Burgenland)	20-29	30-39	40-49	50-54	Total
13-24 Stunden	1			2	3
25-34 Stunden	2	3	5		10
35-44 Stunden	34	62	39	12	147
mehr als 45 Stunden	20	31	31	6	88
keine Angabe		3			3
Total	57	99	75	20	251
Frauen (Niederösterreich)	20-29	30-39	40-49	50-54	Total
13-24 Stunden	2	2		2	6
25-34 Stunden	2	6	1		9
35-44 Stunden	69	102	71	23	265
mehr als 45 Stunden	39	56	44	21	160

keine Angabe	1		2	1	4
Total	113	166	118	47	444

Männer (Burgenland und Niederösterreich)	20-29	30-39	40-49	50-54	Total
weniger als 13 Stunden		2	0		2
13-24 Stunden	4	14	8	4	31
25-34 Stunden	1	9	6	4	19
35-44 Stunden	23	15	21	10	68
mehr als 45 Stunden	2	3		0	6
Total	30	43	36	18	127

Item 714: Was ist die höchste abgeschlossene Schulbildung bzw. Ausbildung Ihres Partners/Partnerin?

Frauen (Burgenland)	20-29	30-39	40-49	50-54	Total
Pflichtschule	8	13	17	5	43
Lehrabschluß	36	56	35	21	148
Berufsbildende mittlere Schule (BMS)	4	12	14	3	33
Allgemeinbildende höhere Schule (AHS)	2	5	1	1	9
Berufsbildende höhere Schule (BHS)	4	5	3	2	14
Universität/hochschulverwandte Lehranstalten wie z. B. Pädagogische akademie	9	10	12	5	36
keine Angabe		2			2
Total	63	103	82	37	285

Frauen (Niederösterreich)	20-29	30-39	40-49	50-54	Total
kein Abschluß			1		1
Pflichtschule	4	17	9	7	37
Lehrabschluß	76	91	73	39	279
Berufsbildende mittlere Schule (BMS)	8	15	16	8	47
Allgemeinbildende höhere Schule (AHS)	14	12	5	3	34
Berufsbildende höhere Schule (BHS)	15	19	8	3	45
Universität/hochschulverwandte Lehranstalten wie z. B. Pädagogische akademie	4	19	12		35
keine Angabe	1				1
Total	122	173	124	60	479

Männer (Burgenland und Niederösterreich)	20-29	30-39	40-49	50-54	Total
kein Abschluß				2	2
Pflichtschule	4	19	14	11	48
Lehrabschluß	24	26	13	15	79
Berufsbildende mittlere Schule (BMS)	11	20	17	3	51
Allgemeinbildende höhere Schule (AHS)	4	4	4		13
Berufsbildende höhere Schule (BHS)	4	1	6	4	16
Universität/hochschulverwandte Lehranstalten wie z. B. Pädagogische akademie	2	7	9	4	21
keine Angabe				0	0
Total	50	78	64	39	230

Item 715: Möchte Ihr Partner/Partnerin genauso viele Kinder haben wie Sie, oder möchte er/sie weniger oder mehr Kinder als Sie?

Frauen (Burgenland)	20-29	30-39	Total
genauso viele	55	89	144
mehr	4	6	10
weniger		6	6
keine Angabe	3		3
Total	62	101	163

Frauen (Niederösterreich)	20-29	30-39	40-49	Total
genauso viele	84	148	2	234
mehr	16	12		28
weniger	12	7		19
keine Angabe	7	4		11
Total	119	171	2	292

Männer (Burgenland und Niederösterreich)	20-29	30-39	40-49	50-54	Total
genauso viele	40	67	53	25	185
mehr	4	6	3	7	20
weniger	6	4	2	3	15
keine Angabe	0	0	4	4	9
Total	50	78	62	39	228

Item 716: Wie viele (weitere) Kinder möchte Ihr Partner/Partnerin?

Frauen (Burgenland)	20-29	30-39	Total
Keine	25	60	85
1	8	16	24
1-2	7	1	8
2	11	19	30
2-3	3		3
3	2	2	4
3-4	2		2
4		1	1
keine Angabe	4	2	6
Total	62	101	163

Frauen (Niederösterreich)	20-29	30-39	40-49	Total
Keine	31	100	2	133
1	21	25		46
1-2	13	8		21
2	30	16		46
2-3	6	2		8
3	4	10		14
3-4		1		1
4	3	1		4
4-5	1			1
10 und mehr	1			1
keine Angabe	9	8		17
Total	119	171	2	292

Männer (Burgenland und Niederösterreich)	20-29	30-39	40-49	50-54	Total
Keine	8	40	38	18	105
1	5	15	4	4	28
1-2	6	4	0	2	13
2	19	7	10	10	47
2-3	8	2	2	2	14
3	2	6	4	2	14
3-4		2			2
4		0			0
keine Angabe	0	1	3	2	6
Total	50	78	62	39	228

Item 717: Welche Eigenschaften sollte ein Idealpartner/Idealpartnerin nach Ihren Vorstellungen haben? Bitte sagen Sie mir zu den aufgeführten Eigenschaften, ob Sie persönlich diese für sehr wichtig halten!

Frauen (Burgenland)	20-29	30-39	40-49	50-54	Total
Sicherheit,					
Durchsetzungsvermögen	21	49	33	10	113
Gesichertes Einkommen	20	45	38	14	117
Familiensinn	47	84	63	25	219
Liebevoller Umgang mit Kindern	40	67	48	17	172
keine Angabe	4	4	6	4	18
Bildung, Intelligenz	18	45	33	13	109
Witz, Humor	29	44	31	13	117
Toleranz, Verständnis	40	71	49	25	185
Liebe, Zärtlichkeit	48	74	52	18	192
gutes Aussehen	13	26	18	4	61

Einfühlungsvermögen	27	51	38	15	131
Bereitschaft zum Lösen von Konflikten	36	64	45	15	160
Treue	49	69	57	18	193

Frauen (Niederösterreich)	20-29	30-39	40-49	50-54	Total
Sicherheit,					
Durchsetzungsvermögen	45	73	48	35	201
Gesichertes Einkommen	59	78	62	20	219
Familiensinn	98	131	90	43	362
Liebevoller Umgang mit Kindern	87	128	78	45	338
keine Angabe	6	2	4	2	14
Bildung, Intelligenz	61	89	61	29	240
Witz, Humor	70	93	51	23	237
Toleranz, Verständnis	88	133	89	47	357
Liebe, Zärtlichkeit	104	137	100	45	386
gutes Aussehen	26	30	19	10	85
Einfühlungsvermögen	77	100	63	38	278
Bereitschaft zum Lösen von Konflikten	66	108	63	39	276
Treue	95	131	88	39	353

Männer (Burgenland und Niederösterreich)	20-29	30-39	40-49	50-54	Total
Sicherheit,					
Durchsetzungsvermögen	17	24	17	15	72
Gesichertes Einkommen	12	11	6	5	34
Familiensinn	31	60	41	29	161
Liebevoller Umgang mit Kindern	30	53	42	18	143
keine Angabe	1	2	5	1	9
Bildung, Intelligenz	30	38	24	10	101
Witz, Humor	31	36	25	13	106
Toleranz, Verständnis	36	50	43	28	156
Liebe, Zärtlichkeit	39	52	40	22	154
gutes Aussehen	24	27	13	14	78
Einfühlungsvermögen	37	34	21	18	110
Bereitschaft zum Lösen von Konflikten	20	44	36	17	117
Treue	39	48	37	19	143

**Item 718: Wie sehr treffen diese Eigenschaften auf Ihren derzeitigen Partner/Partnerin zu?
Treffen Sie voll zu?**

Frauen (Burgenland)	20-29	30-39	40-49	50-54	Total
Sicherheit,					
Durchsetzungsvermögen	26	46	34	8	114
Gesichertes Einkommen	27	53	41	15	136
Familiensinn	42	73	51	23	189
Liebevoller Umgang mit Kindern	39	63	45	16	163
keine Angabe	3	4	6	4	17
Bildung, Intelligenz	23	42	33	12	110
Witz, Humor	28	33	29	9	99
Toleranz, Verständnis	35	51	42	20	148
Liebe, Zärtlichkeit	45	64	48	14	171
gutes Aussehen	20	29	17	4	70
Einfühlungsvermögen	23	33	27	9	92
Bereitschaft zum Lösen von Konflikten	29	52	31	10	122
Treue	47	67	51	16	181

Frauen (Niederösterreich)	20-29	30-39	40-49	50-54	Total
Sicherheit,					
Durchsetzungsvermögen	51	75	44	35	205
Gesichertes Einkommen	64	100	61	29	254
Familiensinn	87	118	78	41	324
Liebevoller Umgang mit Kindern	82	118	71	37	308
keine Angabe	7	3	5	6	21
Bildung, Intelligenz	65	94	47	29	235
Witz, Humor	67	78	45	24	214
Toleranz, Verständnis	64	105	61	30	260
Liebe, Zärtlichkeit	96	119	74	38	327
gutes Aussehen	42	43	22	20	127
Einfühlungsvermögen	63	80	29	28	200
Bereitschaft zum Lösen von Konflikten	55	74	39	28	196

Treue	97	130	83	35	345
Männer (Burgenland und Niederösterreich)	20-29	30-39	40-49	50-54	Total
Sicherheit,					
Durchsetzungsvermögen	17	36	25	17	95
Gesichertes Einkommen	16	17	14	5	52
Familiensinn	33	62	48	25	168
Liebevoller Umgang mit Kindern	33	50	40	19	143
keine Angabe	1	4	4	1	10
Bildung, Intelligenz	30	38	21	9	98
Witz, Humor	33	26	21	13	93
Toleranz, Verständnis	39	44	39	21	142
Liebe, Zärtlichkeit	40	47	42	21	150
gutes Aussehen	36	37	22	11	106
Einfühlungsvermögen	24	34	24	18	99
Bereitschaft zum Lösen von Konflikten	19	41	29	14	104
Treue	34	48	42	24	148

4.12. Familienplanung

Item 719: Zum Abschluß des Interviews möchte ich Ihnen einige Fragen zur Familienplanung stellen. Haben Sie jemals eine Methode zur Empfängnisverhütung benutzt oder sonst irgend etwas getan, um eine Schwangerschaft zu verhindern?

Frauen (Burgenland)	20-29	30-39	40-49	50-54	Total
Ja	90	98	57	22	267
Nein	14	12	27	21	74
keine Angabe	1	3	4	2	10
Total	105	113	88	45	351
Frauen (Niederösterreich)	20-29	30-39	40-49	50-54	Total
Ja	173	165	118	48	504
Nein	13	21	26	23	83
keine Angabe	3	4	6	4	17
Total	189	190	150	75	604
Männer (Burgenland und Niederösterreich)	20-29	30-39	40-49	50-54	Total
Ja	101	81	58	29	270
Nein	19	25	11	14	69
keine Angabe	0	2	0		3
Total	121	109	69	43	341

Item 720: Haben Sie bei Ihrem allerersten Geschlechtsverkehr eine Methode zur Empfängnisverhütung benutzt oder sonst irgend etwas getan, um eine Schwangerschaft zu verhindern?

Frauen (Burgenland)	20-29	30-39	40-49	50-54	Total
Ja	58	30	10	4	102
Nein	31	65	46	18	160
keine Angabe	1	3	1		5
Total	90	98	57	22	267
Frauen (Niederösterreich)	20-29	30-39	40-49	50-54	Total
Ja	116	103	31	5	255
Nein	56	58	85	43	242
keine Angabe	1	4	2		7
Total	173	165	118	48	504
Männer (Burgenland und Niederösterreich)	20-29	30-39	40-49	50-54	Total
Ja	58	36	27	6	127
Nein	43	41	27	22	133
keine Angabe		4	4	2	10
Total	101	81	58	29	270

Item 721: Wie alt waren Sie, als Sie zum ersten Mal eine Methode zur Empfängnisverhütung benutzten oder sonst irgend etwas getan haben, um eine Schwangerschaft zu verhindern?

Frauen (Burgenland)	20-29	30-39	40-49	50-54	Total
13	1				1
14	1	1			2
15	6	1		1	8
16	17	9	2		28
17	23	18	4		45
18	12	19	9	1	41
19	9	14	8		31
20	6	16	8	3	33
21	3	7	7	1	18
22	1	3	2		6
23		4	2	1	7
24	2		1	2	5
25	1	2	5	1	9
26	1		2	2	5
27		2	1		3
29				2	2
30			1	2	3
31				1	1
32			1	1	2
34			2	1	3
35				1	1
36				1	1
40			1		1
keine Angabe	7	2	1	1	11
Total	90	98	57	22	267

Frauen (Niederösterreich)	20-29	30-39	40-49	50-54	Total
13	3				3
14	7	6			13
15	21	12	1		34
16	48	25	5		78
17	34	45	20	3	102
18	23	32	18	3	76
19	14	10	23	3	50
20	10	11	11	5	37
21	3	3	7	4	17
22	1	3	4	2	10
23	2	3	3	5	13
24	1	2	7	5	15
25		2	8	2	12
26			2	2	4
27	1	3	2	4	10
28			1	3	4
29				2	2
30		1	1	2	4
31				1	1
32				1	1
keine Angabe	5	7	5	1	18
Total	173	165	118	48	504

Männer (Burgenland und Niederösterreich)	20-29	30-39	40-49	50-54	Total
14	0	0			1
15	11	1	6		18
16	20	20	11	2	53
17	25	8	9		42
18	25	16	2	6	48
19	7	1	5	1	13
20	3	10	10	4	27
21		4	2		6
22		0	0		1
23		0	2	2	5
24			0	2	3
25		0	0	2	3
26		2			2
27		2			2
28	2				2
30		2		4	6
36			2		2
keine Angabe	9	14	8	6	38
Total	101	81	58	29	270

**Item 722g1: Welche Methode bzw. Kombination zweier Methoden zur Empfängnisverhütung haben Sie bzw. Ihr Partner/Partnerin damals benutzt?
FALLS KOMBINATION: Was war die Hauptmethode?**

Frauen (Burgenland)	20-29	30-39	40-49	50-54	Total
Pille	36	13	6	2	57
Schaumzäpfchen/Creme	2	6			8
Kondom bzw. Gummi	13	7	2	1	23
Rechenmethode nach Knaus-Ogino		1	1		2
Basal-Temperaturmethode		1			1
Andere Zeitwahlmethoden				1	1
Coitus interruptus	1				1
Total	52	28	9	4	93

Frauen (Niederösterreich)	20-29	30-39	40-49	50-54	Total
Pille	67	56	14	2	139
Spirale		1			1
Diaphragma	1	1			2
Schaumzäpfchen/Creme	2	15	2		19
Kondom bzw. Gummi	42	25	8	1	76
Hormonspritze		1			1
Rechenmethode nach Knaus-Ogino			2		2
Andere Zeitwahlmethoden		1	1		2
Coitus interruptus	1	3	2		6
sonstige Methode	1				1
Total	114	103	29	3	249

Männer (Burgenland und Niederösterreich)	20-29	30-39	40-49	50-54	Total
Pille	18	15	10		43
Schaumzäpfchen/Creme		2	4		6
Kondom bzw. Gummi	40	17	10	2	69
Rechenmethode nach Knaus-Ogino		2			2
Andere Zeitwahlmethoden			0		0
Coitus interruptus		2	2	2	6
Total	58	38	27	4	126

Item 722g2: Falls Kombination: Und was war die zweite?

Frauen (Burgenland)	20-29	30-39	40-49	Total
Pille		1		1
Spirale		1		1
Schaumzäpfchen/Creme		1		1
Kondom bzw. Gummi	5	1	1	7
Rechenmethode nach Knaus-Ogino	1	1		2
Total	6	5	1	12

Frauen (Niederösterreich)	20-29	30-39	40-49	50-54	Total
Pille	3	4			7
Spirale		2	2		4
Schaumzäpfchen/Creme		2			2
Kondom bzw. Gummi	9	8			17
Rechenmethode nach Knaus-Ogino	1			1	2
Basal-Temperaturmethode			1		1
Coitus interruptus		1			1
sonstige Methode			1		1
Total	13	17	4	1	35

Männer (Burgenland und Niederösterreich)	20-29	30-39	40-49	Total
Pille	2			2
Schaumzäpfchen/Creme	2		2	4
Kondom bzw. Gummi	4	3	4	11
Rechenmethode nach Knaus-Ogino			0	0
Coitus interruptus	2			2
Total	9	3	7	18

Item 723g1: Welche Methode bzw. Kombination zweier Methoden haben Sie in Ihrem bisherigen Leben hauptsächlich benutzt?

Frauen (Burgenland)	20-29	30-39	40-49	50-54	Total
Pille	75	73	39	10	197
Spirale	1	9	8	7	25
Schaumzäpfchen/Creme		2			2
Kondom bzw. Gummi	6	6	4	2	18
Rechenmethode nach Knaus-Ogino	1	3	2	1	7
Basal-Temperaturmethode	2	2			4
Coitus interruptus			1		1
ich war sterilisiert			1		1
sonstige Methode		1			1
Total	85	96	55	20	256

Frauen (Niederösterreich)	20-29	30-39	40-49	50-54	Total
Pille	140	126	85	26	377
Spirale	2	7	11	6	26
Diaphragma	2	1			3
Schaumzäpfchen/Creme		2	1	2	5
Kondom bzw. Gummi	15	9	8	2	34
Hormonspritze	1			1	2
Rechenmethode nach Knaus-Ogino	2	4	3	1	10
Basal-Temperaturmethode	3	3	1		7
Andere Zeitwahlmethoden	1	2	2		5
Coitus interruptus		1	2	1	4
ich war sterilisiert		4	1	1	6
sonstige Methode	2		1		3
Total	168	159	115	40	482

Männer (Burgenland und Niederösterreich)	20-29	30-39	40-49	50-54	Total
Pille	64	37	33	15	150
Spirale		4	2		6
Schaumzäpfchen/Creme		2	0	2	4
Kondom bzw. Gummi	34	30	16	10	90
Rechenmethode nach Knaus-Ogino	2	2	0	2	6
Andere Zeitwahlmethoden			0		0
Coitus interruptus		0	2		2
mein Partner war sterilisiert			0		0
weiß ich nicht, meine Partnerin kümmert sich darum			2		2
Total	99	76	56	29	260

Item 723g2: Falls Kombination: Und was war die zweite?

Frauen (Niederösterreich)	20-29	30-39	40-49	50-54	Total
Pille	2	2	2		6
Spirale	2	13	13	7	35
Diaphragma		1			1
Schaumzäpfchen/Creme	7	7			14
Kondom bzw. Gummi	29	14	12	3	58
Rechenmethode nach Knaus-Ogino	1	1	1	1	4
Basal-Temperaturmethode	3	2	2	1	8
Andere Zeitwahlmethoden			1		1
Coitus interruptus	1	1	2	2	6
ich war sterilisiert		2	4	1	7
sonstige Methode	1	1			2
Total	46	44	37	15	142

Frauen (Burgenland)	20-29	30-39	40-49	50-54	Total
Pille	1	2	1		4
Spirale	1	6	4	3	14
Schaumzäpfchen/Creme	1	3			4
Kondom bzw. Gummi	16	10	5		31
Hormonspritze		1			1
Rechenmethode nach Knaus-Ogino		1	1	1	3
Basal-Temperaturmethode	1	2			3
Andere Zeitwahlmethoden		1	1		2
Coitus interruptus	2		1		3
ich war sterilisiert			3		3

sonstige Methode		1			1
Total	22	27	16	4	69
Männer (Burgenland und Niederösterreich)	20-29	30-39	40-49	50-54	Total
Pille	7	9	4	4	24
Spirale	2	1	0	4	7
Schaumzäpfchen/Creme		0	4		4
Kondom bzw. Gummi	31	13	13	1	59
Hormonspritze	0				0
Rechenmethode nach Knaus-Ogino		0		2	2
Basal-Temperaturmethode		3	0		3
Coitus interruptus	4	2		2	8
ich war sterilisiert		2			2
mein Partner war sterilisiert		2			2
Total	44	32	21	13	110

Item 724: Haben Sie in den letzten 4 Wochen eine Methode zur Empfängnisverhütung benutzt?

Frauen (Burgenland)	20-29	30-39	40-49	50-54	Total
Ja	63	63	21	3	150
Nein	25	31	35	19	110
keine Angabe	2	4	1		7
Total	90	98	57	22	267

Frauen (Niederösterreich)	20-29	30-39	40-49	50-54	Total
Ja	129	113	54	9	305
Nein	42	48	60	39	189
keine Angabe	2	4	4		10
Total	173	165	118	48	504

Männer (Burgenland und Niederösterreich)	20-29	30-39	40-49	50-54	Total
Ja	70	51	28	4	152
Nein	27	23	28	21	100
keine Angabe	4	7	3	4	18
Total	101	81	58	29	270

Item 725g1: Welche Methode bzw. Kombination zweier Methoden haben Sie bzw. Ihr Partner/Partnerin in den letzten 4 Wochen hauptsächlich benutzt?

Frauen (Burgenland)	20-29	30-39	40-49	50-54	Total
Pille	43	38	4		85
Spirale	2	11	8		21
Schaumzäpfchen/Creme	1				1
Kondom bzw. Gummi	10	10	4	2	26
Rechenmethode nach Knaus-Ogino	2		2		4
Basal-Temperaturmethode	1	1			2
Coitus interruptus		1	1		2
ich war sterilisiert	1	1	1	1	4
sonstige Methode		1			1
Total	60	63	20	3	146

Frauen (Niederösterreich)	20-29	30-39	40-49	50-54	Total
Pille	95	63	24		182
Spirale	4	20	9	4	37
Diaphragma	1				1
Schaumzäpfchen/Creme		1			1
Kondom bzw. Gummi	17	8	11	3	39
Hormonspritze	1	1			2
Rechenmethode nach Knaus-Ogino	2	3	2		7
Basal-Temperaturmethode	3	3			6
Andere Zeitwahlmethoden	1	2			3
Coitus interruptus		2	1		3
ich war sterilisiert		7	5		12
mein Partner war sterilisiert		1			1
sonstige Methode	2	1	1		4
Total	126	112	53	7	298

Männer (Burgenland und Niederösterreich)	20-29	30-39	40-49	50-54	Total
Pille	43	19	18		81

Spirale		5	2		7
Kondom bzw. Gummi	24	17	5		46
Rechenmethode nach Knaus-Ogino		2			2
Andere Zeitwahlmethoden	2		0		2
Coitus interruptus		2		2	4
ich war sterilisiert		2			2
mein Partner war sterilisiert		2	0	2	4
weiß ich nicht, meine Partnerin kümmert sich darum					
			2		2
Total	68	49	28	4	149

Item 725g2: Falls Kombination: Und was war die zweite?

Frauen (Burgenland)	20-29	30-39	40-49	Total
Kondom bzw. Gummi	4	2	1	7
Basal-Temperaturmethode	1			1
Coitus interruptus	1		1	2
Total	6	2	2	10

Frauen (Niederösterreich)	20-29	30-39	40-49	Total
Kondom bzw. Gummi	4	2		6
Rechenmethode nach Knaus-Ogino	1			1
Basal-Temperaturmethode	1			1
Coitus interruptus			1	1
sonstige Methode			1	1
Total	6	2	2	10

Männer (Burgenland und Niederösterreich)	20-29	30-39	40-49	Total
Kondom bzw. Gummi	2	2		4
Rechenmethode nach Knaus-Ogino			2	2
Coitus interruptus	4	2		6
Total	6	4	2	11

Item 726: Hatten Sie schon einmal eine Schwangerschaft, die nicht mit einer Lebendgeburt endete?

Frauen (Burgenland)	20-29	30-39	40-49	50-54	Total
Ja	14	19	17	8	58
Nein	88	91	71	33	283
keine Angabe	3	2		4	9
Total	105	112	88	45	350

Frauen (Niederösterreich)	20-29	30-39	40-49	50-54	Total
Ja	21	46	30	11	108
Nein	166	135	109	50	460
keine Angabe	2	9	11	14	36
Total	189	190	150	75	604

Männer (Burgenland und Niederösterreich)	40-49	Total
Nein	2	2
Total	2	2

Item 727: Wie viele solcher Schwangerschaften hatten Sie in Ihrem bisherigen Leben insgesamt?

Frauen (Burgenland)	20-29	30-39	40-49	50-54	Total
1 bis	10	16	14	8	48
2	2	2	1		5
3	1		2		3
5		1			1
keine Angabe	1				1
Total	14	19	17	8	58

Frauen (Niederösterreich)	20-29	30-39	40-49	50-54	Total
1 bis	18	32	22	7	79
2	2	8	5	3	18
3		4		1	5
4	1		1		2

29		1			1
keine Angabe		1	2		3
Total	21	46	30	11	108

Item 728: Dürfte ich Sie fragen, wie viele dieser Schwangerschaften durch einen Schwangerschaftsabbruch geendet haben?

Frauen (Burgenland)	20-29	30-39	40-49	50-54	Total
1	3	2	6	3	14
2		1			1
3			1		1
Keine	11	16	10	5	42
Total	14	19	17	8	58

Frauen (Niederösterreich)	20-29	30-39	40-49	50-54	Total
1	11	11	9	4	35
2		1	2	1	4
3		1			1
Keine	10	33	18	6	67
Keine Angabe			1		1
Total	21	46	30	11	108

Item 729: Können Sie mir auch noch sagen wann das war oder wie alt Sie beim ersten Schwangerschaftsabbruch waren?

Frauen (Burgenland)	20-29	30-39	40-49	50-54	Total
15		1			1
19		1	1		2
20		1			1
21	1				1
22	1				1
23			1		1
27			1		1
30			2		3
35				1	1
44				1	1
im Jahr 79			1		1
im Jahr 85			1		1
keine Angabe	1				1
Total	3	3	7	3	16

Frauen (Niederösterreich)	20-29	30-39	40-49	50-54	Total
14		1			1
16	2	1			3
17	2			2	4
18	1	1			2
19	1		1		2
20		2	1		3
21	1				1
22		1			1
23		1			1
24		1			1
25	1				1
26			4		4
27	1				1
28		1			1
29		1			1
30		1			1
33			1		1
34				1	1
39			1	1	2
42				1	1
im Jahr 78		1			1
im Jahr 83			1		1
im Jahr 89		1			1
im Jahr 91	1				1
keine Angabe	1		2		3
Total	11	13	11	5	40

Item 730: Können Sie mir auch noch sagen wann das war oder wie alt Sie beim zweiten Schwangerschaftsabbruch waren?

Frauen (Burgenland)	30-39	40-49	Total
20	1		1
25		1	1
Total	1	1	2

Frauen (Niederösterreich)	30-39	40-49	50-54	Total
22		1		1
30		1		1
35	1			1
41			1	1
im Jahr 91	1			1
Total	2	2	1	5

Item 731: Können Sie mir auch noch sagen wann das war oder wie alt Sie beim dritten Schwangerschaftsabbruch waren?

Frauen (Burgenland)	40-49	Total
28	1	1
Total	1	1

Frauen (Niederösterreich)	30-39	Total
26	1	1
Total	1	1

Item 738: Angenommen, Sie würden ungewollt schwanger werden. Was würden Sie dann vermutlich tun?

Frauen (Burgenland)	20-29	30-39	40-49	50-54	Total
vermutlich das Kind bekommen und behalten	91	87	58	19	255
vielleicht die Schwangerschaft abbrechen lassen	5	8	11	5	29
sicherlich die Schwangerschaft abbrechen lassen	4	4	8	6	22
keine Angabe	5	13	11	15	44
Total	105	112	88	45	350

Frauen (Niederösterreich)	20-29	30-39	40-49	50-54	Total
vermutlich das Kind bekommen und behalten	162	155	94	33	444
vermutlich das Kind bekommen und es dann zur Adoption freige	1	2		1	4
vielleicht die Schwangerschaft abbrechen lassen	19	17	16	7	59
sicherlich die Schwangerschaft abbrechen lassen	5	7	18	17	47
keine Angabe	2	9	22	17	50
Total	189	190	150	75	604

Männer (Burgenland und Niederösterreich)	40-49	Total
vermutlich das Kind bekommen und behalten	2	2
Total	2	2

4.13. Statistik

Item 739: Abschließend noch ein paar Fragen zu Ihrem Haushaltseinkommen. Sagen Sie mir bitte die überwiegende Einkommensquelle Ihres Haushaltes im vorigen Monat!

Frauen (Burgenland)	20-29	30-39	40-49	50-54	Total
Einkommen aus beruflicher Tätigkeit	89	112	85	28	314
Pension	1		3	16	20
Arbeitslosengeld	6				6
Karenzgeld	5				5
Sonstige staatliche Sozialleistung		1		1	2
Unterstützung/Unterhalt von Eltern, geschiedenen Partnern..	4				4
Total	105	113	88	45	351
Frauen (Niederösterreich)	20-29	30-39	40-49	50-54	Total
Einkommen aus beruflicher Tätigkeit	162	182	140	60	544
Einkommen aus Vermögen/Vermietung/Zinsen		3			3
Pension		1	4	11	16
Arbeitslosengeld	2	1	3		6
Karenzgeld	5	2			7
Sonstige staatliche Sozialleistung	5				5
Unterstützung/Unterhalt von Eltern, geschiedenen Partnern..	12		1	2	15
sonstige Einkommensquelle			2	2	4
keine Angabe	3	1			4
Total	189	190	150	75	604
Männer (Burgenland und Niederösterreich)	20-29	30-39	40-49	50-54	Total
Einkommen aus beruflicher Tätigkeit	106	105	67	35	313
Pension		2	2	7	10
Arbeitslosengeld	2	2		2	6
Sonstige staatliche Sozialleistung		0			0
Unterstützung/Unterhalt von Eltern, geschiedenen Partnern..	9				9
sonstige Einkommensquelle	0				0
keine Angabe	2				2
Total	121	109	69	43	341

Item 740: Wie hoch ist Ihr durchschnittliches Haushaltsnettoeinkommen pro Monat (Einkommen aller Haushaltsmitglieder inklusive Sozialleistungen, Unterhaltszahlungen, etc.), d. h. über welches Einkommen verfügt Ihr Haushalt, wenn man alle Steuern und Abgaben abzieht?

Frauen (Burgenland)	20-29	30-39	40-49	50-54	Total
unter 5.000 Schilling	4		1		5
5-10.000 Schilling	15	3	3	4	25
10-15.000 Schilling	6	14	6	2	28
15-20.000 Schilling	20	15	13	9	57
20-30.000 Schilling	33	45	32	14	124
30-40.000 Schilling	11	22	13	6	52
40-50.000 Schilling	1	7	9	3	20
über 50.000 Schilling	4	2	5	4	15
keine Angabe	11	5	6	3	25
Total	105	113	88	45	351
Frauen (Niederösterreich)	20-29	30-39	40-49	50-54	Total
unter 5.000 Schilling	6			1	7
5-10.000 Schilling	11	8	7	7	33
10-15.000 Schilling	29	15	15	5	64
15-20.000 Schilling	32	27	20	9	88
20-30.000 Schilling	50	69	44	26	189

30-40.000 Schilling	27	42	26	8	103
40-50.000 Schilling	7	10	17	7	41
über 50.000 Schilling	10	7	4	2	23
keine Angabe	17	12	17	10	56
Total	189	190	150	75	604

Männer (Burgenland und Niederösterreich)	20-29	30-39	40-49	50-54	Total
unter 5.000 Schilling	2				2
5-10.000 Schilling	0	2	1		4
10-15.000 Schilling	5	8	6	3	22
15-20.000 Schilling	14	21	7	7	48
20-30.000 Schilling	39	37	25	12	113
30-40.000 Schilling	22	22	11	11	66
40-50.000 Schilling	8	6	8	2	25
über 50.000 Schilling	13	4	4	4	25
keine Angabe	17	9	8	4	38
Total	121	109	69	43	341

Item 741: Wie würden Sie, insgesamt gesehen, Ihre finanzielle Lage bezeichnen? Ist sie ...?

Frauen (Burgenland)	20-29	30-39	40-49	50-54	Total
sehr gut	3	6	9	4	22
gut	28	42	24	16	110
mittel	54	47	43	20	164
etwas angespannt	10	13	9	3	35
sehr angespannt	9	5	3	1	18
keine Angabe	1			1	2
Total	105	113	88	45	351

Frauen (Niederösterreich)	20-29	30-39	40-49	50-54	Total
sehr gut	13	8	15	9	45
gut	58	81	59	24	222
mittel	70	75	60	30	235
etwas angespannt	31	22	11	10	74
sehr angespannt	12	4	5		21
keine Angabe	5			2	7
Total	189	190	150	75	604

Männer (Burgenland und Niederösterreich)	20-29	30-39	40-49	50-54	Total
sehr gut	14	2	4	8	28
gut	50	39	25	16	129
mittel	37	44	29	15	124
etwas angespannt	16	16	11	3	46
sehr angespannt	3	8	1	2	14
keine Angabe	0				0
Total	121	109	69	43	341

Item 742: Und welche Nationalität haben Sie?

Frauen (Burgenland)	20-29	30-39	40-49	50-54	Total
Österreich	99	111	86	45	341
Andere	6	2	2	0	10
keine Angabe	0	0	0	0	0

Frauen (Niederösterreich)	20-29	30-39	40-49	50-54	Total
Österreich	184	187	149	75	595
Andere	5	3	1	0	9
keine Angabe	0	0	0	0	0

Männer (Burgenland und Niederösterreich)	20-29	30-39	40-49	50-54	Total
Österreich	116	105	65	41	327
Andere	6	4	4	2	16
keine Angabe	0	0	0	0	0

Item 743: Zuletzt noch zu Ihrem Religionsbekenntnis. Ist Ihr Religionsbekenntnis ...?

Frauen (Burgenland)	20-29	30-39	40-49	50-54	Total
römisch-katholisch	86	94	77	31	288

evangelisch	12	16	7	14	49
islamisch	1		1		2
anderes	6	1	1		8
ohne Bekenntnis		1	1		2
keine Angabe		1	1		2
Total	105	113	88	45	351

Frauen (Niederösterreich)	20-29	30-39	40-49	50-54	Total
römisch-katholisch	165	162	132	57	516
evangelisch	7	5	6	2	20
anderes	4	6		2	12
ohne Bekenntnis	13	16	11	14	54
keine Angabe		1	1		2
Total	189	190	150	75	604

Männer (Burgenland und Niederösterreich)	20-29	30-39	40-49	50-54	Total
römisch-katholisch	102	100	53	32	287
evangelisch	3	3	2	1	9
islamisch	4	0	2		6
anderes		0	0	2	3
ohne Bekenntnis	11	6	11	8	37
Total	121	109	69	43	341

Item 744: Würden Sie sich selbst als ... religiös bezeichnen?

Frauen (Burgenland)	20-29	30-39	40-49	50-54	Total
ja sehr	5	15	21	13	54
ja, eher schon	66	77	56	23	222
nein, eher nicht	19	16	9	7	51
nein, überhaupt nicht	14	5	2	1	22
keine Angabe	1			1	2
Total	105	113	88	45	351

Frauen (Niederösterreich)	20-29	30-39	40-49	50-54	Total
ja sehr	17	24	28	10	79
ja, eher schon	88	108	80	42	318
nein, eher nicht	55	41	31	20	147
nein, überhaupt nicht	28	16	9	3	56
keine Angabe	1	1	2		4
Total	189	190	150	75	604

Männer (Burgenland und Niederösterreich)	20-29	30-39	40-49	50-54	Total
ja sehr	4	10	7	4	25
ja, eher schon	53	59	29	23	164
nein, eher nicht	31	25	27	9	92
nein, überhaupt nicht	30	15	7	7	59
keine Angabe	2				2
Total	121	109	69	43	341

Item 745: Und welche Nationalität hat Ihr Partner?

Frauen (Burgenland)	20-29	30-39	40-49	50-54	Total
Österreich	62	100	80	36	278
Andere	1	2	2	1	6
keine Angabe	0	1	0	0	1

Frauen (Niederösterreich)	20-29	30-39	40-49	50-54	Total
Österreich	115	169	121	60	465
Andere	6	3	3	0	12
keine Angabe	1	1	0	0	2

Männer (Burgenland und Niederösterreich)	20-29	30-39	40-49	50-54	Total
Österreich	47	73	61	39	221
Andere	2	5	2	0	10
keine Angabe	0	0	0	0	0

Item 746: Und welches Religionsbekenntnis hat Ihr Partner/Partnerin?

Frauen (Burgenland)	20-29	30-39	40-49	50-54	Total
römisch-katholisch	51	83	74	28	236
evangelisch	9	16	3	8	36
islamisch			1		1
anderes	3		1		4
ohne Bekenntnis		3	2	1	6
keine Angabe		1	1		2
Total	63	103	82	37	285

Frauen (Niederösterreich)	20-29	30-39	40-49	50-54	Total
römisch-katholisch	102	140	108	46	396
evangelisch	3	7	1	4	15
islamisch	1	1	1		3
anderes	3	4			7
ohne Bekenntnis	11	21	14	10	56
keine Angabe	2				2
Total	122	173	124	60	479

Männer (Burgenland und Niederösterreich)	20-29	30-39	40-49	50-54	Total
römisch-katholisch	45	63	49	38	194
evangelisch	2	5	5	1	13
islamisch		0	4		4
anderes		4	0		4
ohne Bekenntnis	2	6	6	1	15
Total	50	78	64	39	230

Item 747: Würden Sie von Ihrem Partner/Partnerin sagen, daß er/sie ... religiös ist?

Frauen (Burgenland)	20-29	30-39	40-49	50-54	Total
ja sehr	2	11	9	8	30
ja, eher schon	32	52	52	18	154
nein, eher nicht	20	27	16	9	72
nein, überhaupt nicht	8	13	5	2	28
keine Angabe	1				1
Total	63	103	82	37	285

Frauen (Niederösterreich)	20-29	30-39	40-49	50-54	Total
ja sehr	11	16	15	5	47
ja, eher schon	37	81	57	28	203
nein, eher nicht	51	56	38	23	168
nein, überhaupt nicht	21	19	13	4	57
keine Angabe	2	1	1		4
Total	122	173	124	60	479

Männer (Burgenland und Niederösterreich)	20-29	30-39	40-49	50-54	Total
ja sehr	8	16	11	7	42
ja, eher schon	21	44	27	25	117
nein, eher nicht	15	13	23	6	57
nein, überhaupt nicht	6	6	2	0	14
Total	50	78	64	39	230

Item 755: Einwohnerzahl des derzeitigen Wohnortes

Frauen (Burgenland)	20-29	30-39	40-49	50-54	Total
unter 2.000	47	54	50	24	175
2-5.000	44	48	29	10	131
5-10.000	7	5	6	5	23
10-50.000	7	6	3	6	22
Total	105	113	88	45	351

Frauen (Niederösterreich)	20-29	30-39	40-49	50-54	Total
unter 2.000	53	60	49	15	177
2-5.000	50	55	49	27	181
5-10.000	36	29	18	11	94
10-50.000	42	42	31	21	136

50-100.000	8	4	3	1	16
Total	189	190	150	75	604

Männer (Burgenland und Niederösterreich)	20-29	30-39	40-49	50-54	Total
unter 2.000	36	47	16	14	112
2-5.000	34	29	29	13	104
5-10.000	23	4	11	9	47
10-50.000	21	26	11	7	66
50-100.000	7	4	2		13
Total	121	109	69	43	341

Item 756: Bundesland des derzeitigen Wohnortes

Frauen (Burgenland)	20-29	30-39	40-49	50-54	Total
Burgenland	105	113	88	45	351
Total	105	113	88	45	351

Frauen (Niederösterreich)	20-29	30-39	40-49	50-54	Total
Niederösterreich	189	190	150	75	604
Total	189	190	150	75	604

Männer (Burgenland und Niederösterreich)	20-29	30-39	40-49	50-54	Total
Niederösterreich	104	91	57	37	289
Burgenland	17	18	12	6	53
Total	121	109	69	43	341

Item 757: Das Institut für Soziologie der Universität Wien führt noch eine weitere Untersuchung zu einem ähnlichen Thema durch. Wären Sie eventuell bereit, sich noch einmal befragt zu lassen?

Frauen (Burgenland)	20-29	30-39	40-49	50-54	Total
Ja	17	9	6	5	37
Nein	22	15	15	19	71
keine Angabe	61	88	62	21	232
Total	100	112	83	45	340

Frauen (Niederösterreich)	20-29	30-39	40-49	50-54	Total
Ja	97	101	69	15	282
Nein	89	88	80	60	317
keine Angabe	3		1		4
Total	189	189	150	75	603

Männer (Burgenland und Niederösterreich)	20-29	30-39	40-49	50-54	Total
Ja	42	53	35	23	152
Nein	64	41	26	18	149
keine Angabe	9	12	8	2	32
Total	116	106	69	42	333

Item 801: Geburtsort außerhalb Österreichs

Frauen (Burgenland)	20-29	30-39	40-49	50-54	Total
Deutschland	1		1	1	3
Schweiz, Liechtenstein'		1			1
Ungarn	3		1		4
Rumänien	1	1	1		3
Slowenien	1				1
Kroatien	1	1			2
Bosnien-Herzegowina			1		1
Rest-Jugoslawien (Serbien, Makedonien)			1		1
Rest Asien			1		1
keine Angabe	2		1	1	4
Total	9	3	7	2	21

Frauen (Niederösterreich)	20-29	30-39	40-49	50-54	Total
Deutschland			2		2
Schweiz, Liechtenstein*			1		1
Frankreich			1		1
Belgien-Niederlande-Luxemburg			2		2
Norwegen-Schweden-Finnland		1			1
Griechenland				1	1
Großbritannien				1	1
Polen	1		1		2
Ungarn				1	1
Rumänien				1	1
Slowenien			1		1
Kroatien			1		1
Rest-Jugoslawien (Serbien, Makedonien)	1	1		2	4
Bulgarien		1			1
keine Angabe	2	1			3
Total	4	4	9	6	23

Männer (Burgenland und Niederösterreich)	20-29	30-39	40-49	50-54	Total
Großbritannien		0			0
Polen		2			2
Ungarn	0	1			1
Rumänien		0	0		1
Bosnien-Herzegowina		0			0
Rest-Jugoslawien (Serbien, Makedonien)	2		2	2	6
Türkei	2				2
Rest Asien			2		2
keine Angabe		0	2	1	3
Total	4	4	6	3	17

Item 802: Wohnort bis 15 Jahre außerhalb Österreichs

Frauen (Burgenland)	40-49	Total
Nordamerika	1	1
Total	1	1

Frauen (Niederösterreich)	30-39	Total
Deutschland	1	1
Total	1	1

Item 803: Wohnort mit 15 Jahren außerhalb Österreichs

Frauen (Burgenland)	20-29	50-54	Total
Deutschland	1		1
keine Angabe		1	1
Total	1	1	2

Frauen (Niederösterreich)	20-29	40-49	Total
Schweiz, Liechtenstein		1	1
keine Angabe	1		1
Total	1	1	2

Männer (Burgenland und Niederösterreich)	30-39	Total
Polen	2	2
Total	2	2

Item 804: Erster Wohnsitzwechsel nach ... (außerhalb Österreichs)

Frauen (Burgenland)	20-29	30-39	40-49	50-54	Total
Deutschland	1				1
Schweiz, Liechtenstein	1				1
Ungarn	1				1
Rumänien		1	1		2
Kroatien		1			1
Bosnien-Herzegowina			2		2

keine Angabe				1	1
Total	3	2	3	1	9

Frauen (Niederösterreich)	20-29	30-39	40-49	50-54	Total
Deutschland				2	2
Schweiz, Liechtenstein		1	1		2
Großbritannien			1		1
Polen	1				1
keine Angabe	1	1	1		3
Total	2	2	3	2	9

Männer (Burgenland und Niederösterreich)	30-39	40-49	50-54	Total
Deutschland	0			0
Schweiz, Liechtenstein	0		1	1
Ungarn	0			0
keine Angabe		2		2
Total	1	2	1	4

Item 805: Zweiter Wohnsitzwechsel nach ... (außerhalb Österreichs)

Frauen (Burgenland)	30-39	40-49	50-54	Total
Deutschland		1		1
Rumänien		1		1
Kroatien	1			1
keine Angabe			1	1
Total	1	2	1	4

Frauen (Niederösterreich)	20-29	30-39	40-49	50-54	Total
Deutschland				4	4
Schweiz, Liechtenstein			1		1
Belgien-Niederlande-Luxemburg	1				1
Afrika				2	2
Nordamerika		1			1
keine Angabe		1	1		2
Total	1	2	2	6	11

Männer (Burgenland und Niederösterreich)	30-39	40-49	Total
keine Angabe	2	2	4
Total	2	2	4

Item 806: Dritter Wohnsitzwechsel nach ... (außerhalb Österreichs)

Frauen (Burgenland)	50-54	Total
keine Angabe	1	1
Total	1	1

Frauen (Niederösterreich)	20-29	30-39	40-49	Total
Schweiz, Liechtenstein			1	1
Nordamerika	1			1
keine Angabe		2		2
Total	1	2	1	4

Männer (Burgenland und Niederösterreich)	30-39	40-49	Total
Deutschland		4	4
Schweiz, Liechtenstein	0		0
Griechenland	2		2
Total	2	4	6

Item 819: Wohnort des ersten Partners bis 15 Jahre (außerhalb Österreichs)

Frauen (Burgenland)	20-29	30-39	40-49	50-54	Total
Rumänien		1	1		2
Kroatien		1			1
Bosnien-Herzegowina			2		2
keine Angabe	3	1		1	5
Total	3	3	3	1	10

Frauen (Niederösterreich)	20-29	30-39	40-49	50-54	Total
Deutschland	1	1		2	4
Schweiz, Liechtenstein			1		1
Polen	1				1
Kroatien		1			1
Bosnien-Herzegowina		1			1
Bulgarien		1			1
keine Angabe	3	1	3		7
Total	5	5	4	2	16

Männer (Burgenland und Niederösterreich)	20-29	30-39	40-49	50-54	Total
Deutschland			2		2
Schweiz, Liechtenstein				1	1
Norwegen-Schweden-Finnland		2			2
Polen		2			2
Ungarn		1			1
Rumänien			0		0
Rest-Jugoslawien (Serbien, Makedonien)				2	2
Rest Asien		2	2		4
keine Angabe	0	1	2		3
Total	0	7	6	3	16

Item 820: Wohnort des zweiten Partners bis 15 Jahre (außerhalb Österreichs)

Frauen (Niederösterreich)	20-29	30-39	40-49	Total
Rumänien		1		1
Bulgarien		1		1
keine Angabe	1	2	1	4
Total	1	4	1	6

Männer (Burgenland und Niederösterreich)	40-49	Total
Rest Asien	2	2
Afrika	2	2
Total	4	4

Item 821: Wohnort des dritten Partners bis 15 Jahre (außerhalb Österreichs)

Frauen (Niederösterreich)	30-39	40-49	Total
Türkei		1	1
Afrika	1		1
Total	1	1	2

Item 828: Nationalität

Frauen (Burgenland)	20-29	30-39	40-49	Total
Ungarn	1			1
Rumänien	1	1	1	3
Kroatien		1		1
Bosnien-Herzegowina	1		1	2
keine Angabe	3			3
Total	6	2	2	10

Frauen (Niederösterreich)	20-29	30-39	40-49	Total
Schweiz, Liechtenstein			1	1
Norwegen-Schweden-Finnland		1		1
Polen	2			2
Rest-Jugoslawien (Serbien, Makedonien)	2			2
Bulgarien		1		1
keine Angabe	1	1		2
Total	5	3	1	9

Männer (Burgenland und Niederösterreich)	20-29	30-39	40-49	50-54	Total
Polen		2			2
Ungarn	0	1			1
Rumänien		0	0		1

Kroatien		0			0
Bosnien-Herzegowina		0			0
Rest-Jugoslawien (Serbien, Makedonien)	0		2	2	4
Albanien	2				2
Türkei	2				2
keine Angabe	2		2		4
Total	6	4	4	2	16

Item 829: Partner-Nationalität

Frauen (Burgenland)	20-29	30-39	40-49	50-54	Total
Rumänien		1	1		2
Kroatien		1			1
Bosnien-Herzegowina			1		1
keine Angabe	1			1	2
Total	1	2	2	1	6

Frauen (Niederösterreich)	20-29	30-39	40-49		Total
Deutschland	1		2		3
Polen	1				1
Slowakei	1				1
Kroatien		1			1
Bulgarien		1			1
Türkei	1		1		2
Afrika		1			1
keine Angabe	2				2
Total	6	3	3		12

Männer (Burgenland und Niederösterreich)	20-29	30-39	40-49		Total
Belgien-Niederlande-Luxemburg	2				2
Polen		2			2
Ungarn		0			0
Rumänien			0		0
Bosnien-Herzegowina		0			0
Rest-Jugoslawien (Serbien,Makedonien)			2		2
Rest Asien		2			2
keine Angabe	0	0			1
Total	2	5	2		10